

REPÚBLICA DE PANAMÁ
MINISTERIO DE AMBIENTE
DIRECCION DE AREAS PROTEGIDAS Y BIODIVERSIDAD
PROYECTO FIDEICOMISO ECOLÓGICO DE PANAMÁ
FIDECO



**MINISTERIO DE
AMBIENTE**

Proyecto: OC-PNMIB-001-181-565-FN-131-2025

Monto asignado a la obra: B/.87,500.00

Gastos de Anuncio en el periódico: B/.147.34

Gastos de Inspecciones del Arquitecto: B/.1,240.38

Gastos de Comité selección: B/.89.60

Gasto del personal regional de pasaje aéreo comité de selección: B/.946.92

Monto para cotizar la obra: B/.85,075.76

Suministro de mano de obra, materiales, herramientas y transporte para la construcción de baños y merendero destinados a la Casa Guardaparques, correspondiente a la Segunda Fase 2, así como la elaboración de cuatro letreros informativos sobre las tortugas marinas, Paseo de las Tortugas, en Cayo Zapatillo 2, Parque Nacional Marino Isla Bastimentos, provincia de Bocas del Toro

Obra financiada con el Fondo FIDECO

**Especificaciones técnicas elaboradas por la
Unidad de diseño del SINAP -Proyecto FIDECO**

Panamá, enero 2026.

SOLICITUD DE PROPUESTA A PROVEEDORES

MINISTERIO DE AMBIENTE Fundación Natura - Fondo FIDECO

Suministro de mano de obra, materiales, herramientas y transporte para la construcción de baños y merendero destinados a la Casa Guardaparques, correspondiente a la Segunda Fase 2, así como la elaboración de cuatro letreros informativos sobre las tortugas marinas, Paseo de las Tortugas, en Cayo Zapatillo 2, Parque Nacional Marino Isla Bastimentos, provincia de Bocas del Toro

SECCIÓN	INFORMACIÓN GENERAL DEL CONCURSO PARA CONSULTORES – CONTRATISTAS-EMPRESAS Y/O FIRMAS INTERESADAS	PAGINA
I	1.1 Introducción.	5
	1.2 Aclaración y enmienda de los documentos de la solicitud de propuesta.	7
	1.3 Preparación de la propuesta.	8
	1.4 Presentación, recepción y apertura de las propuestas.	10
	1.5 Evaluación de las propuestas.	11
	1.6 Negociaciones	12
	1.7 Formalización del Contrato	13
	1.8 Confidencialidad	13
	INFORMACIÓN SOBRE LA CONSULTORÍA, OBRA O SERVICIO SOLICITADO	14
II	2.1 Hoja de Datos	14
	2.2 Presupuesto Fijo	14
	2.3 Especificaciones Técnicas	15
	2.4 Responsabilidades	24
	2.5 Aclaraciones	24
	2.6 Forma de Presentación de la Propuesta Técnica	25
	2.7 Duración del Proyecto	25
	2.8 Requisito de la Empresa proponente y el Equipo Ejecutor	26
	2.9 Moneda Oficial	28
	2.10 Seguimiento del Proyecto	28
	2.11 Condiciones de Supervisión y Desembolsos	28
	2.12 Presentación de Propuestas (fecha de cierre)	29
	2.13 Modalidad de Entrega	30
	2.14 Cantidad de Contratos a Adjudicar	31
	2.15 Este contrato requiere la presentación	31
	2.16 Toda propuesta deberá contener la información solicitada	31
	2.17 Se prevé que el trabajo comience en mayo de 2026	31

SECCIÓN	INFORMACIÓN GENERAL DEL CONCURSO PARA CONSULTORES – CONTRATISTAS-EMPRESAS Y/O FIRMAS INTERESADAS	PAGINA
	Modelo de Formulario de Propuesta	32
	Requisitos y Documentos Adicionales para la Presentación de Propuestas	33
	Los Criterios de Evaluación y su Puntaje	33
	REQUISITOS DEL PROPONENTE (1 y 2)	34
	Parágrafo	35
	Pago a los proveedores de bienes y servicios	35
	Formulario para pago ACH	36
	Cuadro de Desglose de Precios	37
	Trabajos Incluidos en el Contrato	49
	1. Inspección y Aceptación Final	66
	2. Detalle de los Trabajo a Realizar	66
	3. Limpieza	67
	4. Especificaciones Técnicas	67
	4.1. Inspección del Sitio	67
	4.2. Trabajos Preliminares	68
	4.3. Preparación del Sitio	68
III	4.4. Acarreo y Limpieza	68
	5. Otras Disposiciones	68
	6. Otras Generales Técnicas	69
	6.1.1 Trabajos Preliminares	69
	6.1.1.1. Limpieza	69
	6.1.1.2 Abastecimiento de Agua y Energía Eléctrica	69
	6.1.1.3 Accesibilidad	69
	6.1.1.4 Remoción	69
	7. Control e Inspección de la Obra	69
	8. Materiales o Trabajos Defectuosos	70
	9. Control de Calidad	72
	10. Seguridad y Limpieza	73
	11. Depósito y Almacenamientos de materiales	73
	12. Seguridad Ocupacional	73
	13. Control de Calidad en el Campo	74
	FORMULARIOS PARA LA PRESENTACIÓN DE LAS PROPUESTAS	75
IV	4.1 Propuesta Técnica formularios.	75
	4.1.1 Formulario No. 1: Formulario de presentación de la propuesta.	76
	4.1.2 Formulario No.2: Referencias del Proponente – Experiencia de la firma	78

SECCIÓN	INFORMACIÓN GENERAL DEL CONCURSO PARA CONSULTORES – CONTRATISTAS-EMPRESAS Y/O FIRMAS INTERESADAS	PAGINA
	4.1.3 Formulario No. 3: Observaciones y sugerencias de los consultores con respecto a las Especificaciones Técnicas y a la información de servicios e instalaciones que proporcionará MiAMBIENTE.	79
	4.1.4 Formulario No. 4: Descripción de la Metodología y Plan de Actividades para la Ejecución del Trabajo	80
	4.1.5 Formulario No. 5: Composición del grupo de trabajo y asignación de actividades.	81
	4.1.6 Formulario No. 6: Formulario para la hoja de vida del personal profesional propuesto.	82
	4.1.7 Formulario No. 7: Calendario de actividades del personal profesional	83
	4.1.8 Formulario No. 8: Plan de actividades de Trabajo (De Trabajo)	84
	4.1.9 Formulario No. 9: Constancia de Visita o Reunión de Aclaración	85
	4.2.1 Formulario No. 10: Resumen de costos en balboas	87
	4.2.2 Formulario No. 11: Desglose de Costos por actividad	88
	4.2.3 Cronograma	89
	4.2.4 Formulario de Debida Diligencia	90
	ANEXOS	93
A	Diseño Conceptual de Construcción de Modulo de Baños y Captación de Agua (tres (3) dibujos)	93
	Diseño Conceptual de Merenderos (tres (3) dibujos)	95
G	GLOSARIO	98

SECCIÓN I

INFORMACIÓN GENERAL DEL CONCURSOS PARA CONSULTORES -CONTRATISTA- EMPRESAS Y/O FIRMAS INTERESADAS.

1.1 Introducción

Fundación Natura, ente FIDEICOMISARIO del Fideicomiso Ecológico de PANAMÁ, Fondo FIDECO, en coordinación con el MINISTERIO DE AMBIENTE (Mi AMBIENTE), rectora del SISTEMA NACIONAL DE ÁREAS PROTEGIDAS (SINAP), formula un llamado a EMPRESAS y CONTRATISTAS interesados en presentar propuestas, para el siguiente trabajo:

"Suministro de mano de obra, materiales, herramientas y transporte para la construcción de baños y merendero destinados a la Casa Guardaparques, correspondiente a la Segunda Fase 2, así como la elaboración de cuatro letreros informativos sobre las tortugas marinas, Paseo de las Tortugas, en Cayo Zapatillo 2, Parque Nacional Marino Isla Bastimentos, provincia de Bocas del Toro", basados en las directrices de las Especificaciones Técnicas del MINISTERIO DE AMBIENTE (MiAMBIENTE), descritos en la sección (ii) de esta solicitud de propuestas.

- 1.1.1 Los recursos financieros para cubrir los costos de la Consultoría/Servicios descritos provienen del **Fondo FIDEICOMISO ECOLÓGICO DE PANAMÁ (FIDECO)**, cuyos dineros provienen de los rendimientos generados por el Fideicomiso permanente creado en 1995, con aportes del Gobierno de Panamá, la **Agencia de los Estados Unidos para el Desarrollo Internacional (USAID)** y **The Nature Conservancy (TNC)**.
- 1.1.2 La selección del proveedor está a cargo de un **COMITÉ TÉCNICO REVISOR (CTR)** cuyo procedimiento establece la selección de aquel, que, entre todos los proponentes, reúna los requisitos solicitados y presente la mejor propuesta de acuerdo a los criterios de las especificaciones técnicas en la sección II capítulo 2.2 que cumpla con las condiciones presentadas en esta solicitud.
- 1.1.3 Los proponentes deben incluir la **FIANZA DE PROPUESTA ORIGINAL**: por el 10% del monto total de la obra, con una validez de noventa (90) días emitida por una aseguradora reconocida.
- 1.1.4 La propuesta deberá incluir **UNA PROPUESTA TÉCNICA y UNA PROPUESTA ECONÓMICA** y las mismas constituirán la base para las negociaciones y, eventualmente, la suscripción de un contrato con proponente

seleccionado.

1.1.5 El trabajo se llevará a cabo de acuerdo con las etapas indicadas en las **Especificaciones Técnicas (ET)**. Cuando el trabajo incluya varias etapas, el inicio de cada etapa estará sujeto a que la Contratante haya determinado que el desempeño del contratista ha sido satisfactorio en la etapa anterior.

1.1.6 Los interesados deben familiarizarse con las condiciones locales y condiciones establecidas en las ET tenerlas en cuenta en la preparación de su propuesta.

1.1.7 **El MiAMBIENTE proporcionará los insumos especificados en las ET y proporcionará datos e información pertinente sobre la obra.**

1.1.8 Se deberá tener en cuenta que:

(i) Los costos de la preparación de las propuestas y de la negociación del contrato, **no** son reembolsables como costos directos del trabajo, y (ii) la **CONTRATANTE** no está obligada a aceptar ninguna de las propuestas presentadas.

1.1.9 La política establecida es que los contratistas deben dar asesoramiento profesional, objetivo e imparcial, y que en todo momento deben otorgar máxima importancia a los intereses del **Fondo FIDECO** (representado por la **CONTRATANTE**, **Fundación NATURA** y **MiAMBIENTE**, sin consideración alguna respecto de cualquier labor futura, y evitar rigurosamente todo conflicto con otros trabajos asignados o con los intereses de las entidades a las que pertenecen. No se contratará a los contratistas para trabajos que sean incompatibles con sus obligaciones previas o vigentes con respecto a otros contratantes, o que puedan ponerlos en situación de no poder proveer sus servicios en la forma que mejor convenga a los intereses del **Fondo FIDECO** y **MiAMBIENTE**.

1.1.10 Sin que ello constituya limitación al carácter general de esta regla, no se contratará contratistas en las circunstancias que se indican a continuación:

- a) Una firma contratada por la **CONTRATANTE** para suministrar bienes o construir obras, estará descalificada para proveer servicios de consultoría respecto del misma obra. A la inversa, ninguna firma contratada para proveer servicios de consultoría en la preparación o ejecución de una obra, podrá posteriormente suministrar bienes o construir obras o proveer servicios relacionados con el trabajo inicial para la misma obra (a menos que se trate de una continuación de los servicios de consultoría proporcionados anteriormente por la firma).
- b) Las contratistas o cualquiera de sus filiales no podrán ser contratados para realizar trabajos que, por su Naturaleza, puedan resultar en conflictos de intereses con otros trabajos del contratista.

1.1.11. En los casos en que la continuidad sea esencial, se puede contratar a contratistas para tareas que constituyan una continuación Natural de trabajos realizados

anteriormente; esta posibilidad se indicará en las ET. En los factores que se utilicen para la selección del contratista se tendrá en cuenta la probabilidad de tal continuación de los trabajos. **Fundación NATURA** con base a lo que establezca el **Comité Técnico Revisor**, es quien establecerá si se llevarán a cabo las tareas posteriores y, en caso afirmativo, determinará cómo se llevará a cabo la contratación respectiva.

- 1.1.12. Las contratistas deberán tener en cuenta las disposiciones sobre fraude y corrupción establecidas en las cláusulas del contrato indicadas en las ET.

1.2. Aclaración y enmienda de los documentos de la Solicitud de Propuesta (SP).

- 1.2.1 De acuerdo a la Naturaleza del bien o servicio solicitado, se indicará en las ET y en la hoja de datos de este documento, las fechas de las visitas de inspección y/o reuniones de aclaración sobre las especificaciones del bien o servicio.
- 1.2.2 Los proponentes podrán solicitar aclaraciones sobre cualquiera de los documentos de la SP dentro del plazo indicado en la hoja de datos antes de la fecha de presentación de la propuesta. Todas las solicitudes de aclaración deberán presentarse por escrito y enviarse por correo electrónico o encomiendas, con acuse de recibo, a la dirección indicada en la hoja de datos.
- 1.2.3. **Fundación NATURA** responderá por correo electrónico a esas solicitudes y enviará una copia de su respuesta (incluyendo una explicación de la consulta, pero sin identificar su procedencia) a todos los interesados que hayan retirado la SP en cualquiera de los puntos establecidos para este fin. Las respuestas podrán además ser publicadas en los medios utilizados para anunciar la convocatoria.
- 1.2.4 En cualquier momento antes de la presentación de las propuestas, **Fundación NATURA (CONTRATANTE)** en consenso con **MiAMBIENTE (EL DONATARIO)** pueden, por cualquier razón, ya sea por su propia iniciativa o en respuesta a una aclaración solicitada por un interesado, enmendar los documentos de la SP. Toda enmienda a la convocatoria será anunciada en la página web de **Fundación NATURA** y será enviada por escrito a todos los interesados registrados y éstos deberán acusar recibo, mediante correo electrónico y será obligatoria para ellos.

Nota: Fundación NATURA podrá, a su discreción, prorrogar el plazo para la presentación de propuestas.

1.3 Preparación de la Propuesta

- 1.3.1 Los interesados deberán revisar detenidamente los documentos que integran esta SP.

Todas las indicaciones para la elaboración y posterior entrega de la propuesta, tanto técnica como económica, son de estricto cumplimiento para su evaluación. Cualquier incumplimiento de las indicaciones de la SP o deficiencia importante encontrada en la propuesta podrá dar como resultado la descalificación de la misma.

Los proponentes deben incluir la **FIANZA DE PROPUESTA ORIGINAL**: por el 10% del monto total de la obra, con una validez de noventa (90) días emitida por una aseguradora reconocida.

1.3.2 Al preparar la propuesta técnica, los interesados deben prestar especial atención a lo siguiente:

- 1.3.2.1 Si un interesado no posee todas las áreas de especialización necesarias para el trabajo, puede complementarlas asociándose con otro(s) interesados, individuales, organizaciones o empresas conformando una asociación en participación o grupo (*joint venture*), o subcontratando consultores, organizaciones o empresa, según resulte apropiado. Los consultores/contratistas/empresa podrán asociarse con otros interesados en este trabajo y presentaran evidencia de asociación, la empresa, consultor o contratista líder, será responsable del cumplimiento de todas las partes involucradas en la sociedad para el cumplimiento de lo que se indica en las ET. En caso de empresas extranjeras interesadas, deberán incluir la contratación de consultores/contratistas/empresas nacionales ya sea estableciendo asociaciones en participación o grupos o subcontratando con ellos una parte del trabajo.
- 1.3.2.2 En el caso de monto publicado, la propuesta económica deberá ajustarse al tope establecido.
- 1.3.2.3 Es deseable que la mayoría del personal profesional clave que se proponga sean empleados permanentes de la organización o firma o demuestren tener una relación de trabajo duradera y estable con ésta.
- 1.3.2.4 El personal profesional propuesto debe tener, como mínimo, la experiencia indicada en las ET y haber trabajado, de preferencia en condiciones similares a las existentes en Panamá. Cualquier cambio del personal asignado a la obra deberá ser notificado a **LA CONTRANTE Y EL DONATARIO (MiAMBIENTE)**, en un periodo no mayor a 3 días calendarios y de ser personal clave para el desarrollo de la obra o servicio, este cambio será aprobado por **EL DONATARIO**, en un periodo no mayor a 5 días calendario. De ser favorecido con más de un proyecto del Fondo FIDECO, deberá reemplazar, previa autorización de **EL DONATARIO** y **LA CONTRATANTE**, el personal que por asignaciones en la obra no pueda estar a disponibilidad total de la obra.
- 1.3.2.5 No se aceptará más de un currículum para cada cargo.

1.3.3 La propuesta técnica se deberá incluir obligatoriamente la siguiente información, utilizando los formularios de la Sección IV de estos

lineamientos:

- 1.3.3.1. Intención de concursar mediante la aplicación llenando el formulario de presentación de la propuesta (**Formulario 1**)
- 1.3.3.2. Una breve descripción del proponente y una reseña de su experiencia en trabajos similares realizados durante los últimos 5 años (**Formulario 2**). Para cada trabajo, la reseña deberá indicar, entre otras cosas, la especialización del personal propuesto, la duración del trabajo, el monto del contrato y el grado de participación que tuvo la firma.
- 1.3.3.3. Observaciones y/o sugerencias a las ET y sobre los servicios e instalaciones que proporcionará **LA CONTRATANTE** y **MiAMBIENTE** (**Formulario 3**).
- 1.3.3.4. Una descripción de la metodología a utilizar (**Formulario 4**).
- 1.3.3.5. Lista del personal que conformará el equipo de trabajo, de acuerdo al cargo que ocupará cada uno, las actividades que les serán asignadas y el tiempo que participarán en ellas (**Formulario 5**).
- 1.3.3.6. Currículos actualizados, firmados por el personal profesional propuesto y por el representante autorizado que presenta la propuesta (**Formulario 6**). La información básica deberá incluir el número de años de trabajo en la empresa y el nivel de responsabilidad asumida en las labores desempeñadas en los últimos cinco (5) años.
- 1.3.3.7. En el (**Formulario 7**), deberá presentarse el calendario desglosado de actividades del personal profesional
- 1.3.3.8. Plan de actividades desglosado conforme a detalles contenidos en el (**Formulario 8**).
- 1.3.3.9. Si en las ET se especifica la capacitación como componente importante del trabajo, deberá presentar una descripción detallada de la metodología propuesta, el personal, la evaluación del evento y el seguimiento a dicha capacitación.
- 1.3.3.10. Si la SP requiere una visita previa al área del proyecto o una reunión de aclaración, deberá presentarse el (**Formulario 9**).
- 1.3.3.11. Cualquier información adicional que se solicite en las ET.

Nota: la propuesta técnica no deberá incluir información financiera.

1.3.4. La propuesta económica deberá ser presentada utilizando los formularios de la Sección IV. 4.2. En los formularios se incluyen todos los costos asociados con el trabajo:

- 1.3.4.1 Resumen de costos en balboas (**Formulario 10**)

1.3.4.2 Desglose de costos por actividad (**Formulario 11**)

1.3.4.3. Remuneración del personal profesional y de apoyo por actividad. Estas estimaciones y el tiempo de dedicación deberán respaldarse con gráficos de barras en que se indique el tiempo propuesto para cada integrante del grupo de trabajo (**Formulario 3**).

1.3.4.4. Gastos reembolsables, tales como subsistencia (viáticos, vivienda, según aplique), transporte local para la movilización y la desmovilización, servicios y equipo (vehículos, equipo de oficina, muebles y suministros), alquiler de oficinas, seguros, impresión de documentos, levantamientos y capacitación, si ésta es un componente importante del trabajo. Si corresponde, esos costos se desglosarán por actividad (**Formulario 4**).

1.3.5 En las ET en la presente SP se indica el período en días durante el cual las propuestas deberán permanecer válidas después de la fecha de presentación. Durante ese período, se espera que los proponentes mantengan disponible el personal profesional propuesto para el trabajo. **LA CONTRATANTE** hará todo lo posible por finalizar las negociaciones dentro de ese plazo. Si **LA CONTRATANTE** desea prolongar el período de validez de las propuestas, los proponentes que estén en desacuerdo tienen el derecho de no prolongar las mismas.

1.4 Presentación, Recepción y Apertura de las Propuestas

Los proponentes deben incluir la **FIANZA DE PROPUESTA ORIGINAL**: por el **10%** del monto total de la obra, **con una validez de noventa (90) días** emitida por una aseguradora reconocida para que proceda a la revisión de la propuesta presentada por los interesados en las licitaciones de obra.

1.4.1 La propuesta original no deberá contener escritos entre líneas ni sobre el texto mismo, excepto cuando ello sea necesario para corregir errores cometidos por la propia firma. Esas correcciones deberán confirmarse con las iniciales de la(s) persona(s) que firman la propuesta.

1.4.2 Tanto para la propuesta técnica como para la propuesta económica, las empresas deberán preparar el número de copias que se indica en las ET. Cada ejemplar de dichas propuestas deberá marcarse como **“ORIGINAL”** o **“COPIA”**, según el caso. Si hay discrepancias entre el original y las copias de la propuesta, prevalecerá el original.

1.4.3 Las propuestas deben ser retiradas y entregadas en Fundación NATURA únicamente en las direcciones indicadas en el presente llamado.

No se permitirá enviar propuestas en la modalidad que no esté definida en la convocatoria, y deberán cumplir estrictamente con lo solicitado (propuesta técnica, propuesta económica, número de copias, etc.).

El original y todas las copias de la propuesta técnica deberán entregarse dentro de un sobre cerrado y sellado, marcado claramente como **“PROPUESTA**

TÉCNICA”. Igualmente, el original y todas las copias de la propuesta económica deberán colocarse dentro de un sobre cerrado y sellado, marcado claramente como **“PROPUESTA ECONÓMICA”**. Ambos sobres deberán colocarse dentro de un sobre exterior, que también deberá estar cerrado y sellado. En dicho sobre deberá figurar la dirección de Fundación Natura, según se indique, para presentar las propuestas y cualquier otra información indicada en las ET; además de la siguiente advertencia marcada con claridad: **“ABRIR SOLAMENTE EN PRESENCIA DEL COMITÉ TÉCNICO REVISOR.”**.

NO SE RECIBIRÁ PROPUESTAS LUEGO DE LA FECHA Y HORA DE FINALIZACIÓN ENUNCIADA EN LA CONVOCATORÍA.

- 1.4.4 La propuesta técnica y la propuesta económica completas deben entregarse en la dirección indicada para su presentación, a más tardar a la hora y en la fecha señaladas en este documento (**Hoja de datos**) El proponente debe solicitar su constancia de entrega de propuesta (**Formulario 5**). Toda propuesta que sea recibida después de vencido el plazo para la presentación de las mismas, será devuelta sin abrir.
- 1.4.5. Las propuestas serán abiertas por el **Comité de Técnico Revisor** en la fecha prevista por la **Fundación NATURA**, la cuál será una fecha posterior a la fecha final de la recepción de propuestas.

1.5 Evaluación de las Propuestas

- 1.5.1 Desde el momento de la apertura de las propuestas hasta el momento de la adjudicación del contrato, el proponente que intente ponerse en contacto con **Fundación NATURA y/o con el MiAMBIENTE**, en relación a su propuesta en evaluación, deberá hacerlo por escrito a la dirección indicada en las ET. Todo intento de ejercer influencia sobre alguno de las partes involucradas en el proceso de selección o sobre algún miembro del Comité Técnico Revisor de las propuestas, o en la adjudicación del contrato, será causal de descalificación de la propuesta.
- 1.5.2 El Comité Técnico Revisor evaluará las propuestas basándose en el contenido de ET, en los criterios y subcriterios de evaluación con el sistema de puntaje indicado en las ET. Toda propuesta que no obtenga el puntaje mínimo indicado en los mismos, será descalificada.
- 1.5.3. El Comité Técnico Revisor determinará si las propuestas económicas están completas (si incluyen el costo de todos los rubros comprendidos en las propuestas técnicas correspondientes; de lo contrario, el CTR determinará esos costos y los añadirá al precio inicial), y corregirá los errores de cálculo.
- 1.5.4 En el caso de convocatorias con **monto fijo** éste **será publicado**. La selección se basará en la propuesta técnica con el puntaje más alto. Será descalificada aquella propuesta con monto superior al publicado, aquellas con monto inferior

al porcentaje mínimo aceptable establecido previamente por **Fundación NATURA y MiAMBIENTE** y aquellas propuestas técnicas con calificación por debajo de la mínima establecida.

En el caso de convocatorias con monto no publicado, la selección no se basará necesariamente en el monto más bajo, sino entre la mejor propuesta de aquellas que hayan obtenido el puntaje técnico mínimo requerido. En este caso, la firma seleccionada podrá ser invitada a negociar.

Para todos los casos, será causal de descalificación toda propuesta que no cumpla con la entrega de todos los Requisitos del Proponente (Sección III).

1.6 Negociaciones

- 1.6.1 Las negociaciones se realizarán en la dirección indicada en las ET en la presente SP, con la participación de **Fundación NATURA** y del **MiAMBIENTE**. El objetivo de las negociaciones es discutir y llegar a acuerdos en aquellos aspectos de la propuesta técnica y/o económica que deban ser mejorados dentro del alcance de las ET, emitidos por el Comité Técnico Revisor durante la evaluación de la propuesta.
- 1.6.2 Al haber seleccionado la firma sobre la base, entre otras cosas, de una evaluación del personal profesional clave propuesto, **LA CONTRATANTE** negociará un contrato basándose en los expertos nombrados en la propuesta. Antes de iniciar las negociaciones del contrato, **LA CONTRATANTE** solicitará la confirmación de la disponibilidad de los expertos. **LA CONTRATANTE** no aceptará sustituciones durante las negociaciones del contrato a menos que ambas partes convengan en que los retrasos, en caso de darse, en el proceso de selección hacen inevitable tal sustitución, o que tales cambios son fundamentales para alcanzar los objetivos del trabajo. Si éste no fuera el caso, y si se determinara que en la propuesta se ofrecieron los servicios del personal clave sin confirmar su disponibilidad, la firma podrá ser descalificada.
- 1.6.3 Una vez convenidos los acuerdos entre las partes, se firma un Acta de negociación entre los mismos, la cual formará parte del Contrato.
- 1.6.4 Las negociaciones terminarán con una revisión del borrador del contrato. Si las negociaciones fracasan, **LA CONTRATANTE** invitará a negociar un contrato con el proponente cuya propuesta quedó en segundo lugar y así sucesivamente.

1.7 Formalización del Contrato.

- 1.7.1 El contrato se formaliza después de las negociaciones. Para completar la formalización de la contratación, **LA CONTRATANTE** la Contratante y el (la) Empresa/Consultor/Contratista deberán poner sus iniciales en el contrato convenido y firmar donde corresponda.
- 1.7.2 Al formalizar el contrato, **Fundación NATURA** notificará a los demás proponentes que no fueron seleccionados. La documentación original de las propuestas no será devuelta, permaneciendo como parte del expediente de la

convocatoria. Los proponentes interesados podrán retirar una de las copias de su propuesta.

- 1.7.3 Una vez firmado el contrato para la adquisición de obra o servicio, el (la) Empresa/Consultor/Contratista deberá presentar una Fianza de Cumplimiento del Contrato, valida por el periodo de vigencia del contrato y por un periodo adicional de un (1) año a partir de la aprobación de la obra final para responder por vicios redhibitorios. La Fianza deberá ser presentada dentro del término de diez (10) días hábiles siguientes a la entrega del contrato debidamente firmado por ambas partes a **EL CONTRATISTA**. Esta Fianza no podrá ser inferior al diez por ciento (10%) del valor total del contrato que ha de celebrarse. **PARA TODO CONTRATO QUE EXCEDA LA SUMA DE B/.20,000.00 ES DE OBLIGATORIO CUMPLIMIENTO LA PRESENTACIÓN DE LA FIANZA DE CUMPLIMIENTO.**
- 1.7.4 Adicionalmente, **PARA TODO CONTRATO QUE EXCEDA LA SUMA DE B/.20,000.00 ES DE OBLIGATORIO CUMPLIMIENTO LA PRESENTACIÓN DE LA FIANZA DE ANTICIPO**, que debe ser igual al cien por ciento (100%) del monto total del primer desembolso. La Fianza deberá ser presentada dentro del término de diez (10) días hábiles siguientes a la entrega del contrato debidamente firmado por ambas partes a **EL CONTRATISTA**. La no entrega de las Fianzas correspondientes en el tiempo estipulado será entendido por **LA CONTRATANTE** que El Contratista no continuará la ejecución de la obra o servicio, por lo que se procederá a seleccionar un proveedor nuevo.
- 1.7.5 Se espera que la firma inicie el trabajo en la fecha y en el lugar especificado en las ET.

1.7 Confidencialidad

1.8.1 LA CONTRATANTE y todas las partes involucradas en el proceso de Selección de proveedor, mantendrán la confidencialidad de la documentación que se reciba de parte de los proponentes.

1.8.2 La información relativa a la evaluación de las propuestas no se dará a conocer a los proponentes participantes ni a otras personas que no tengan participación oficial en el proceso hasta que se haya notificado la adjudicación del contrato a la firma ganadora.

SECCIÓN II

INFORMACIÓN SOBRE LA CONSULTORÍA, OBRA O SERVICIO SOLICITADO.

2.1 Hoja de Datos

Título de la Contratación

" Suministro de mano de obra, materiales, herramientas y transporte para la construcción de baños y merendero destinados a la Casa Guardaparques, correspondiente a la Segunda Fase 2, así como la elaboración de cuatro letreros informativos sobre las tortugas marinas, Paseo de las Tortugas, en Cayo Zapatillo 2, Parque Nacional Marino Isla Bastimentos, provincia de Bocas del Toro".

DEFINICIÓN DE LAS PARTES

2.2 Presupuesto fijo: B/.85,075.76

2.2.1 RESPONSABILIDAD DEL CONTRATISTA

Cada contratista proponente será responsable bajo su propio costo realizar o no una visita previa al área, antes de someter su propuesta de precios.

Se dará por conocido la obra y El Contratista deberá cumplir con todo lo detallado en los planos y especificaciones técnicas a fin de realizar los trabajos que así se requieren por cuenta propia, para la obra contratada.

Podrá contactar a los teléfonos de la **Coordinación Nacional de FIDECO** 500-0855, ext. 6117 o ext. 6807 Licda. Marcela Iglesias Pinzón, la **Unidad de Diseños de SINAP/FIDECO/MiAMBIENTE**, Albroom, Edificio N° 804, 500-0855, ext. 6877, ext. 6042 Arquitecto Luis Cáceres, lcaceres@miambiente.gob.pa y en la regional de Bocas del Toro 500-0855 Ext: 6475/6494/6491 el Licdo. Deyvis Javier González Villagra, jefe del Parque Nacional Marino Bastimentos, djgonzalez@miambiente.gob.pa.

Cuando aplique, es un requisito asistir a visita-reunión de homologación.

Es un requisito conocer y/o visitar el sitio de la obra para la presentación de propuestas.

Nota: Dependiendo del caso y para poder coordinar una logística apropiada, se les pedirá a los interesados su confirmación previa.

Para esta convocatoria no se realizará reunión de homologación, las empresas interesadas en presentar propuestas coordinarán previamente con el personal de MiAMBIENTE la visita al área donde se realizará la obra.

Podrá coordinar la visita al sitio en los teléfonos y direcciones de correo señaladas en el presente pliego.

2.3 Especificaciones Técnicas

En esta obra se deberán contemplar los siguientes lineamientos técnicos y administrativos necesarios para el desarrollo en el Parque Nacional Marino Isla Bastimento. Cada uno de estos términos será detallado de manera específica y deberá ser considerado en la planificación, ejecución y supervisión de la obra.

2.3.1 CONDICIONES ESPECIALES

2.3.1.1 DESCRIPCIÓN DEL TRABAJO:

“Suministro de mano de obra, materiales, herramientas y transporte para la construcción de baños y merendero destinados a la Casa Guardaparques, correspondiente a la Segunda Fase 2, así como la elaboración de cuatro letreros informativos sobre las tortugas marinas, Paseo de las Tortugas, en Cayo Zapatillo 2, Parque Nacional Marino Isla Bastimentos, provincia de Bocas del Toro”

2.3.1.2 PLAZO DE ENTREGA

El postor que se le adjudique la solicitud de precios deberá terminar los trabajos arriba descritos, dentro de **cuatro (4) meses y/o (120) días calendarios** contados a partir de la fecha de la orden de proceder.

2.3.1.3 RESPONSABILIDAD DEL CONTRATISTA

El contratista será responsable por todos los daños y perjuicios ocasionados en el trabajo, y responderá así mismo, por todos los daños y perjuicios materiales que ocasionen los obreros que participen en la ejecución de la obra, a personas particulares y propiedades, y que sean generados por la falta de protección adecuada y por cualquier otro accidente que sobrevenga por defectos o culpa o negligencia de sus empleados, de sus administradores, de su delegatorios o de sus representantes.

2.3.1.4 TRABAJOS A REALIZAR

De igual forma El Contratista estará comprometido a dar seguimiento y supervisión diaria a los trabajos a él adjudicados.

Garantizara el fiel cumplimiento de los trabajos contratados y velara por que, durante el desarrollo de las diferentes actividades de construcción, no se den impactos ambientales que causen efectos adversos sobre la salud y el medio ambiente del área.

2.3.1.5 INSPECCIONES:

Será requisito obligatorio que todos los trabajos sean inspeccionados diariamente por personal idóneo y debidamente certificado, tales como arquitectos, ingenieros civiles o capataces con la acreditación correspondiente. Estas inspecciones diarias deberán asegurar que los trabajos se realicen conforme a los planos aprobados, las especificaciones técnicas y las normativas vigentes.

Asimismo, se deberán realizar inspecciones programadas conjuntamente con el equipo técnico de **LA CONTRATANTE**, en las cuales será obligatoria la presencia del representante legal del Contratista y del profesional idóneo responsable de la obra, ya sea un arquitecto o ingeniero civil con idoneidad profesional vigente. La ausencia de cualquiera de estos participantes podrá ser causal de suspensión o reprogramación de la inspección.

Adicionalmente, se realizará una inspección técnica por parte de un profesional idóneo designado por el Ministerio de Ambiente (**MiAMBIENTE**), con el propósito de verificar que todos los trabajos se estén ejecutando conforme a lo establecido en el pliego de cargos y demás normativas aplicables y de construcción vigentes en la República de Panamá.

El número de inspecciones técnicas durante la ejecución de la obra será de al menos tres (3) inspecciones, sin perjuicio de otras visitas que el inspector considere necesarias.

El Contratista acepta que la Unidad de Diseño de Dirección de Áreas Protegidas y Biodiversidad (DAPB) del Ministerio de Ambiente (**LA DONATARIA**), realizará como mínimo tres (3) visitas de inspección que incluyen dos (2) inspecciones de avance de obra y la inspección final, indicadas en el Cronograma de trabajo y en la Solicitud de Inspección remitida por **El Contratista**. De requerirse, inspecciones adicionales serán a costo de **El Contratista**, bajo las condiciones que establezca **LA CONTRATANTE**, durante el periodo de duración del

contrato. El hecho de requerirse o solicitarse inspecciones adicionales no modificará los plazos de entrega de los trabajos objeto de este contrato ni se considerará una modificación de los cronogramas y cualquier extensión de plazo que sea inimputable al contratista estará sujeta a las penalidades establecidas en el presente documento.

El Contratista deberá proporcionar toda la documentación técnica, registros de obra, informes y planos, facilidades necesarias para el adecuado desarrollo de las inspecciones antes mencionadas.

Será requisito permanente que todas las inspecciones sean realizadas por un profesional idóneo en calidad de inspector. El proponente favorecido permitirá, sin objeción de ningún tipo, la entrada y ejecución de inspecciones por parte de un profesional idóneo (arquitecto o ingeniero civil), designado como inspector por el Ministerio de Ambiente, en coordinación con dicha entidad a través de la Coordinación de FIDECO, adscrita a la Dirección de Áreas Protegidas y Biodiversidad. Este inspector tendrá la facultad de ingresar al área e inspeccionar las veces que lo considere necesario, a fin de verificar el cumplimiento de los requerimientos técnicos y ambientales establecidos.

2.3.1.6 COORDINACIÓN CON LO EXISTENTE:

1. Previo al inicio de la construcción se verificarán todas las medidas y niveles y se ajustarán a las condiciones encontradas en el campo, consultando al Inspector sobre la forma de hacerlo cuando las discrepancias sean significativas.
2. El Contratista será responsable por mantener en buen estado y evitar todo o cualquier daño que él o sus trabajadores, los de sus subcontratistas o los de sus suministradores de materiales causen en el área.
3. El Contratista garantizará que el suministro de agua con el sistema existente sea ininterrumpido, por lo que de darse un daño este resolverá de inmediato el daño.

GUÍA DE BUENAS PRÁCTICAS AMBIENTALES PARA LAS CONSTRUCCIONES EN PARQUES NACIONALES O ÁREAS PROTEGIDAS

NOTA IMPORTANTE

El Contratista deberá inspeccionar y verificar en el sitio de la obra, las condiciones en que realizará los trabajos requeridos en esta etapa, para su debida coordinación con **EL DONATARIO** y el **LA CONTRATANTE**.

No se aprobará ningún trabajo como adicional que, por omisión o por falta de inspección previa a los sitios de la obra, El Contratista no haya considerado en su propuesta, y que sean necesarios para el desarrollo de obras, actividades ligadas, a los trabajos requeridos en esta etapa, aun cuando **LA CONTRATANTE** no las haya especificado en su solicitud o alcance de los trabajos a realizar, los mismos deberán ser realizados sin costo alguno para **LA CONTRATANTE**, por **El Contratista**.

El Contratista deberá ceñirse a los planos y especificaciones para presentar su propuesta, los cuales forman parte del Contrato.

Sera responsabilidad del Contratista aplicar e implementar durante la ejecución de la obra las medidas incluidas en un compendio de **GUÍA DE BUENAS PRACTICAS PARA LA CONSTRUCCIÓN** incluidas en los anexos de estas especificaciones.

GUÍAS DE BUENAS PRÁCTICAS EN LA OBRA

- Dar cumplimiento a las especificaciones relacionadas con las dimensiones, características y ubicación de los letreros y contar con las autorizaciones requeridas para ello.
 - Respetar el espacio público y abstenerse de su utilización, salvo que sea estrictamente necesario, caso en el cual deberá aislarse por completo el espacio circundante, obteniendo previamente el respectivo permiso.
 - Disponer ordenadamente y en un sitio adecuado los equipos y herramientas para cada trabajo o actividad.
 - Una vez finalizada la obra deberá recuperarse la zona, garantizando la reconfiguración total del sitio y la eliminación de elementos utilizados durante la etapa constructiva o de instalación. El sitio deberá quedar en igual o mejor estado que inicialmente.
 - Realizar mezclas sobre una plataforma metálica, lleno en arenilla, o patio temporal. Abstenerse de efectuar mezclas sobre el suelo, zonas verdes o zonas duras existentes en espacios públicos.
 - Recoger de manera inmediata derrames de concreto, lubricantes, combustibles entre otros y disponerlos en lugares autorizados.
 - Realizar limpieza en seco de maquinaria o equipo. Evitar la descarga de las aguas de lavado en el suelo.

Componente o actividad	Impacto Ambiental Potencial	Medidas de Mitigación
Cuadrillas y campamentos	<ul style="list-style-type: none"> ■ Daños al hábitat local, compactación del suelo y erosión. ■ Contaminación de aguas superficiales y propagación de enfermedades a través de heces y residuos sólidos generados. ■ Explotación de fauna y flora local a través de la caza furtiva y la recolección de leña. 	<ul style="list-style-type: none"> ■ No se permitirá el alojamiento del personal dentro del sitio del proyecto. ■ Proporcionar saneamiento temporal en el sitio a través de sanitarios portátiles y recipientes de basura que serán retirados del área al finalizar la jornada. ■ La caza furtiva y la recolección de plantas en el sitio de las obras están prohibidas. ■ Proporcionar en cantidades adecuadas y buena calidad de alimentación y combustible para cocinar. ■ También queda prohibida la utilización de armas de fuego, el consumo de alcohol, cigarrillos y narcóticos.
Equipo pesado y materiales peligrosos	<ul style="list-style-type: none"> ■ Erosión por surcos y huellas de llantas, deterioro de carreteras y orillas de cuerpos de agua. ■ Compactación del suelo, causa de cambios en los flujos de aguas superficiales y subterráneas. ■ Contaminación de aguas superficiales y subterráneas debido a fugas o derrames de combustibles, aceites o materiales tóxicos. ■ Exposición del personal a materiales peligrosos. 	<ul style="list-style-type: none"> ■ Sólo se permitirá el uso de vehículos de carga en el estacionamiento a la entrada del sendero. A partir de allí y hasta el sitio de la obra, el transporte de materiales se hará de forma manual o por medio de carretillas. ■ No se realizará mantenimiento de maquinaria dentro de los límites del parque. ■ Evitar en lo posible la utilización de materiales tóxicos (pinturas a base de plomo, asbestos, etc.) y priorizar la utilización de materiales amigables con el ambiente. ■ Utilizar en lo posible materiales que generen poco residuo. ■ Evitar derrames y disposición de residuos en el área.
Despeje y nivelación del terreno	<ul style="list-style-type: none"> ■ Producción de áreas de suelo sin cobertura vegetal que provoquen erosión, 	<ul style="list-style-type: none"> ■ Delimitar de forma estricta las áreas de trabajo y las áreas de cobertura vegetal que

Componente o actividad	Impacto Ambiental Potencial	Medidas de Mitigación
	lodazales, cambios en el flujo Natural del agua y daños a ecosistemas.	<p>permanecerán intactas de forma tal que se respeten dichos límites y no se generen alteraciones y afectaciones innecesarias.</p> <ul style="list-style-type: none"> Evitar la disposición de desechos sólidos en las áreas de cobertura vegetal. Realizar las labores de limpieza y mantenimiento necesarias.
Corte de árboles	<ul style="list-style-type: none"> Producción de áreas de suelo sin cobertura vegetal que provoquen erosión, lodazales, cambios en el flujo Natural del agua y daños a ecosistemas. 	<ul style="list-style-type: none"> Los árboles a eliminar deben ser identificados y marcados con cintas de colores, pintura u otro medio. Deben tomarse todas las precauciones necesarias para proteger de cualquier daño o mutilación a los árboles cuya conservación se encuentra prevista en los planos y especificaciones. El corte debe hacerse de manera que no se dañen las instalaciones y las propiedades adyacentes.
Excavación	<ul style="list-style-type: none"> Erosión, encenagamiento, cambios en el flujo Natural del agua y/o daños a los ecosistemas acuáticos cuando la tierra excavada se apila en forma inapropiada. Exposición de la cuadrilla a riesgos de caídas en las excavaciones y lesiones. Bloqueo de los cursos de agua locales. 	<ul style="list-style-type: none"> Se almacenará el material debidamente apilado, acordonado y cubierto en forma tal que se evite el arrastre de la lluvia y el viento. Colocar barreras alrededor de la excavación. Evitar el desarrollo de la actividad de movimiento de tierra durante los periodos de lluvias intensas, a fin de disminuir al mínimo el acarreo de sedimentos hacia los cauces receptores.
Relleno	<ul style="list-style-type: none"> Bloqueo de los cursos de agua al no colocar el relleno de forma apropiada. Hundimiento del suelo y derrumbes por inadecuada 	<ul style="list-style-type: none"> No se harán rellenos por encima del nivel de flujo de escorrentías. Los materiales provenientes de excavaciones o cortes que

Componente o actividad	Impacto Ambiental Potencial	Medidas de Mitigación
	compactación.	<p>puedan reutilizarse, se destinarán para rellenos o nivelaciones.</p> <ul style="list-style-type: none"> Los materiales sobrantes procedentes de las excavaciones y que no sean utilizables deberá ser llevados a los sitios de disposición final autorizados.
Obra gris y obras menores	<ul style="list-style-type: none"> Generación de ruido excesivo. Producción de residuos sólidos, aguas residuales y emisiones. 	<ul style="list-style-type: none"> Mantener en buen estado los vehículos y maquinarias que operan en la obra. Evitar el uso de claxon y bocinas en los vehículos. Realizar ciclos de trabajo y ciclos de descanso en aquellas actividades que generen ruido continuo. Adelantar actividades propias de la obra en horarios diurnos. No se trabajará en horas de la noche. Garantizar el aislamiento sonoro de equipos tales como cortadoras y pulidoras. No se puede disponer ni almacenar materiales, escombros o desechos en las zonas de retiro de las fuentes de agua, mucho menos dentro del cauce.
Señalización		<ul style="list-style-type: none"> Instalar un rótulo en la entrada del sitio de la obra que contenga la información general del proyecto, donde se indique el número de expediente y el número de resolución del estudio de impacto ambiental.
Amenazas y riesgos	<ul style="list-style-type: none"> Incendios forestales. 	<ul style="list-style-type: none"> No está permitido quemar basura dentro de los límites del parque. Instruir a los trabajadores en técnicas de manejo del fuego, a fin de que puedan hacer frente a una emergencia por incendio

Componente o actividad	Impacto Ambiental Potencial	Medidas de Mitigación
Construcción de tanque séptico	<ul style="list-style-type: none"> Contaminación de fuentes de agua superficiales y subterráneas con nutrientes, demanda biológica de oxígeno (DBO), sólidos suspendidos (SS) y patógenos en altas concentraciones. Desmejoramiento en la calidad del agua y/o transmisión de enfermedades por desechos inadecuadamente tratados o manejados. 	<p>forestal.</p> <ul style="list-style-type: none"> Evaluar la profundidad del nivel freático, si es demasiado alto, revestir el tanque con arcilla, láminas de plástico o algún otro material impermeable para evitar fugas. En lo posible evitar descargas directas de efluentes a fuentes o cuerpos de aguas. Las descargas directas de los efluentes a cuerpos de agua con suficiente volumen y flujo para asimilar los desechos pueden ser aceptables. Adicionar un tratamiento secundario, como pasar el efluente por un filtro anaeróbico seguido por una descarga a un campo de absorción.

ABSTENCION DE FUNCIONARIOS Y EMPLEADOS, DEL RECIBO DE BENEFICIOS

Ningún funcionario o empleado del MINISTERIO DE AMBIENTE, de por sí o por intermedio de tercera persona, podrá ser parte del contrato o beneficiarse del mismo.

Ningún empleado, al servicio del Estado, podrá aceptar salarios, regalos, de algún beneficio sin importar su índole o propinas del contratista y éste se abstendrá de ofrecer empleos a funcionarios o empleados del Estado, sin el conocimiento y la aprobación del Director/a. Siempre que por conveniencia en el trabajo o por necesidad, algún empleado o funcionario del Estado haga uso de las facilidades del contratista, este uso será aprobado por el Ingeniero Inspector y el Contratista harán los cargos correspondientes por conducto del Ingeniero Inspector, los cuales serán deducidos de los salarios de dichos empleados y pagados al contratista.

Políticas de Fundación NATURA:

Política contra la corrupción

Todo proponente o consultor, acepta conocer y aplicar en la ejecución del proyecto, en caso de ser seleccionado la Política contra la Corrupción de la Fundación NATURA. Esta política tiene la siguiente finalidad: (i) combatir la corrupción que pudiera producirse durante la prestación de los servicios, sobre todas las áreas operativas relacionadas con la gestión y administración de los recursos, la administración y ejecución de proyectos de conservación y protección de la naturaleza en Panamá; incluyendo las actividades relacionadas con los procesos estratégicos y de soporte de la Fundación y son parte del compromiso de la Fundación NATURA con la calidad en los servicios que presta y (ii) disponer de una guía que oriente la conducta previniendo posibles actos de corrupción. Esta política aplica a todos los involucrados en la prestación de los servicios de la Fundación NATURA con especial atención (sin ser exclusivas) a ejecutores, proveedores, consultores, beneficiarios, comunidades en las regiones de trabajo, donantes, así como al personal y directivos de la Fundación NATURA.

El documento completo de la Política contra la corrupción se encuentra en la página Web de la Fundación Natura <http://www.naturapanama.org/index.php/politica-contra-la-corrupcion-vf> y forma parte integral de este término de referencia, por lo tanto obligan jurídicamente a las partes a su conocimiento, cumplimiento e implementación.

Política de salvaguardas ambientales y sociales

Todo proponente o consultor, acepta conocer y aplicar en la ejecución del proyecto, en caso de ser seleccionado la Política de Salvaguardas Ambientales y Sociales, la cual es un instrumento de la Fundación Natura para asegurar la calidad de la gestión ambiental y social con respeto a los derechos humanos y la sostenibilidad del desarrollo. Se basa en las normas legales y reglamentarias vigentes en la República de Panamá, así como en los acuerdos internacionales suscritos por ésta, todo bajo un enfoque de derechos humanos que garantiza la aplicación en campo de los valores que estos instrumentos prescriben tanto para los Estados, como para los particulares en toda su amplia diversidad cultural, social y ambiental. De la misma forma, esta política se integra al resto de las políticas existentes de la Fundación NATURA, a modo de sistema de trabajo operativo basado en valores y prácticas positivas con los distintos actores involucrados, incluyendo al ambiente, hoy día también sujeto de derechos colectivos y difusos.

Los proponentes y/o consultores deben considerar en sus propuestas y ejecución del proyecto lo siguiente, o servicios profesionales brindados:

- a. Al abordar cuestiones sociales y ambientales en los proyectos de la Fundación NATURA, la política se aplica en cualquiera de las etapas del ciclo de proyectos,

garantizando que los aspectos sociales y ambientales se consideren y se aborden de manera apropiada siendo algunos de los aspectos a considerar los siguientes:

- Inclusión de las posibilidades de riesgo ambiental y social en la concepción, formulación y divulgación de proyectos y convocatorias.
 - Tomar en cuenta las posibilidades de riesgo ambiental y social en el proceso de revisión, evaluación y adjudicación de las propuestas asociadas a los proyectos, mediante una evaluación de riesgo preliminar, entre otros instrumentos.
 - Tomar en cuenta el manejo del riesgo en la aplicación de los marcos de seguimiento y presentación de informes que sirven de marco de referencia para la implementación de los programas nacionales.
 - Tomar en cuenta la posibilidad y manejo del riesgo ambiental y social para la aplicación de otras actividades financiadas por la Fundación NATURA.
- b. Al asistir a los beneficiarios en el desarrollo de actividades y proyectos bajo los parámetros de este marco: Los proyectos y actividades apoyadas por la Fundación NATURA, pueden compatibilizarse con los esfuerzos nacionales de reducción del riesgo ambiental y social de la comunidad, en armonía con los objetivos que estas políticas establecen:
- Brindando un marco orientador sobre la conducta a llevar por parte de los ejecutores del proyecto o actividad de la que se trate, de acuerdo a parámetros establecidos dentro de la política.
 - Brindando una referencia adicional sobre los objetivos que cada proyecto debe seguir, haciendo referencia por ejemplo a grupos vulnerables, consideraciones de género y de vulnerabilidad ambiental, entre otros.

Los principios de política son cometidos generales que fundamentan el resultado esperado, los criterios a la vez derivan de y encaminan hacia la consecución de tales principios.

El documento completo de la Política de Salvaguardas Ambientales y Sociales se encuentra en la página Web de la Fundación Natura <http://www.naturapanama.org/index.php/politica-de-salvaguardas-ambientales-y-sociales> y forma parte integral de este Manual de Concurso, por lo tanto obligan jurídicamente a las partes a su conocimiento e implementación

2.4 Responsabilidades

LA CONTRATANTE proporcionará los siguientes insumos y servicios:

Elabora y firma el Contrato de Servicios u Obras, realiza los pagos de acuerdo con el contrato, supervisa las actividades en coordinación con **MiAMBIENTE**.

MiAMBIENTE proporcionará los siguientes insumos y servicios:

Las ET y la información disponible sobre el tema de la presente contratación, dicha información deberá solicitada a la **Dirección de Áreas Protegidas y Biodiversidad (DAPB)** y la **Coordinación de FIDECO/MiAMBIENTE** mediante la coordinación con el funcionario de enlace que asigne **MiAMBIENTE** para seguimiento.

El **Contratista** proveerá a satisfacción de la obra, el personal profesional experto y de apoyo necesario, calificado para realizar los servicios dentro de los tiempos acordados, El personal que el contratista asignará a la obra está especificado en el contenido de la propuesta técnica.

2.5 Aclaraciones

Pueden pedirse aclaraciones **hasta diez (10) días laborables** antes de la fecha de cierre de presentación de las propuestas. Las mismas sólo podrán solicitarse de manera escrita y las respuestas se les notificarán de igual forma a todos los participantes en este concurso a más tardar tres días hábiles de realizada la consulta.

La dirección para solicitar aclaraciones es:

Fundación NATURA, Llanos de Curundú, casa 1992 A-B APDO. 0816-06822, ZONA 1, PANAMÁ, TELÉFONOS 232-7615/16/17. Correo Electrónico: Licda. Hilaria López, hlopez@naturapanama.org, convocatorias@naturapanama.org, Página web: www.naturapanama.org.

MINISTERIO DE AMBIENTE, Unidad de Diseños de SINAP /FIDECO/ MiAMBIENTE, Albrook, Edificio N.º 804, a los teléfonos 500-0855, ext. 6877, ext. 6042 **Arquitecto Cargo** Especialista en Infraestructura Luis Antonio Cáceres Samudio, correo lcaceres@miambiente.gob.pa; **Arquitecto Cargo Inspector** Ramón González, correo ragonzalez@miambiente.gob.pa.

PROYECTO FIDECO/Mi AMBIENTE, Curundú, Edificio N° 500, a los teléfonos 500-0855, ext. 6117, ext.- 6807 Licda. Marcela Iglesias Pinzón (encargada), miglesias@miambiente.gob.pa

MINISTERIO DE AMBIENTE/ Parque Nacional Marino Isla Bastimentos, teléfonos: 500-0855, ext. 6254, Licdo. Deyvis Javier González Villagra, jefe del Parque Nacional Marino Bastimentos, djgonzalez@miambiente.gob.pa

Nota: En todas las aclaraciones solicitadas que se remitan a las diferentes instancias señaladas arriba, se debe copiar siempre a la siguiente dirección de correo electrónico: hlopez@naturapanama.org.

2.6 Forma de presentación de la Propuesta Técnica

- a. **Idioma:** las propuestas, informes y toda comunicación escrita y/o mediante la modalidad telemática entre el proponente y la Entidad Contratante, que formen parte

del proceso y posterior ejecución del trabajo objeto de la convocatoria, deben ser redactados en idioma español. Los documentos cuyos originales sean en idioma inglés (dicho documento debe venir legalizado y apostillado) deberán presentarse traducidos al idioma español mediante traductor público autorizado, junto con el original en inglés o una “fiel copia” del mismo. El proponente será responsable por cualquier error o mala interpretación en la traducción.

- b. La propuesta técnica y la propuesta económica deben ser presentadas por separado.**
- c. Validez de la propuesta:** la Propuesta Técnica y la Propuesta Económica de cada proponente permanecerá válida para ser aceptada por el Comité Técnico Revisor, por un periodo de treinta **30** días calendario, después de la fecha establecida para la presentación de las propuestas.
- d. Firma de la Propuesta,** El representante legal de la organización, firma consultora o empresa firmará (firma corta o iniciales) todas las páginas tanto de la propuesta técnica como de la propuesta económica. La omisión de esta indicación será elemento de exclusión.

2.7 Duración del Proyecto

La duración específica del contrato resultante de esta invitación será **de cuatro (4) meses 120 días calendario** a partir de la firma de la orden de proceder.

2.8 Requisito de la Empresa proponente y el Equipo Ejecutor

El proponente deberá cumplir integralmente con los siguientes requisitos que permiten demostrar que cuenta con la capacidad técnica y experiencia necesaria, para llevar a cabo la obra objeto de la presente licitación, demostrando a través de acta de aceptación final de proyectos del sector público o privado, y/o certificado o carta emitidas por clientes donde se ha recibido a satisfacción la totalidad de los proyectos en el sector público y/o privado.

En los casos que sean documento que sean documentos provenientes del extranjero, lo mismo deberán estar debidamente traducidos al idioma español, por un traductor público autorizado y autenticado mediante notario y la correspondiente autoridad consular panameña, o en su defecto apostillado.

2.8.1 Requisito del Equipo Ejecutor

El proponente deberá presentar el nombre de cada uno de los integrantes del equipo de trabajo, así como un organigrama detallado que evidencie la estructura administrativa con la que cuenta para la ejecución de la obra. Este organigrama deberá

reflejar claramente los roles, niveles de responsabilidad y la relación jerárquica entre los distintos miembros del equipo.

1. Diseñador: Arquitecto o Licenciado en edificaciones

Requisitos mínimos:

Experiencia profesional: Mínimos cinco (5) de ejercicio profesional comprobado.

Certificaciones: Presentar dos (2) certificaciones de proyectos realizados, ya sea en diseño o ejecución, correspondientes a obras públicas o privadas.

Experiencia en Diseño y Desarrollo de Planos:

El profesional debe contar con experiencia en el diseño y desarrollo de planos para los siguientes tipos de proyectos:

- Vivienda unifamiliar
- Oficinas
- Instalaciones Instituciones y deportivas.
- Remodelación

Documentación requerida:

- Presentar Copia de la resolución de idoneidad o certificación vigentes de idoneidad emitida por la Junta Técnica de ingeniería y Arquitectura de Panamá.
- Presentar Copia del Título universitario (nivel de licenciatura) en arquitectura.
- Presentar una (1) copia de la cédula y carnet de la idoneidad.

2. Diseñador: Ingeniero Electricista Profesional

Se requiere un (1) instalador electricista con idoneidad otorgada que ser de la electricidad de la obra.

Requisitos mínimos:

- Experiencia profesional: Mínimos cinco y/o tres (5 y/o 3) de ejercicio profesional comprobado.
- Certificaciones: Presentar dos (2) certificaciones de proyectos realizados, ya sea en diseño o ejecución, correspondientes a obras públicas o privadas.

Experiencia en Diseño Estructural:

El profesional debe contar con experiencia en el diseño y desarrollo de planos estructural para el siguiente tipo de proyecto:

- Electricidad vivienda unifamiliar
- Instalaciones electricidad general
- Fotovoltaico

Documentación requerida:

- Presentar Copia de la resolución de idoneidad o certificación vigentes de idoneidad emitida por la Junta Técnica de ingeniería y Arquitectura de panamá.
- Presentar Copia del Título universitario (nivel de técnico).
- Presentar una (1) copia de la cédula y carnet de la idoneidad

3. Diseñador: Ingeniero Electromecánica o Eléctrico

3.1 Coordinador / Residente / Servicio

Coordinador/Gerente de la Obra/Servicio 5 años de experiencia

Otros Profesionales 3 años de experiencia

Nota: *se podrá desglosar los profesionales y diferenciar según sea el caso.*

- Experiencia de la Firma

La firma deberá demostrar experiencia mínima de 3 años (**Formulario 4.1.2**)

2.9 Moneda oficial

Los proponentes deben expresar los gastos en Balboas (B/.).

2.10 Seguimiento del Proyecto

Estará a cargo la Dirección de Áreas Protegidas y Biodiversidad del **MiAMBIENTE**, a través del Departamento de Manejo de Áreas Protegidas, el Proyecto FIDECO, Arquitecto Inspector de la Unidad de Diseño de la DAPB, la Dirección Regional de Bocas del Toro, el jefe del Área Protegida y la Fundación NATURA.

2.11 Condiciones de Supervisión y Desembolsos

Los desembolsos se realizarán de la siguiente manera:

- **Productos y Desembolsos:** se debe establecer en el Plan de trabajo, un cronograma de cumplimiento de ejecución de la obra (debe incluir la duración completa de la obra y la ejecución de las actividades, las cuales deben planificarse con base a la duración (inicio y fin); este plan de trabajo debe contar el compromiso de avance para realizar los desembolsos establecidos:

- **Producto 1: A los 10 días hábiles** de entregada la orden de proceder el Contratista debe entregar
1-Plan de trabajo (según lo solicitado en este mismo ítem),
2-Plan de Control de Calidad
3-Plan de Seguridad y Protección Ambiental
4-Diseño, Desarrollo de Planos y Aprobación.
- **Producto 2: Pago del 30%** del monto total del contrato: al avance (establecer el porcentaje) de las actividades de acuerdo al Plan de trabajo aprobado.
- **Producto 3: Pago del 45%** del monto total del contrato: al avance (establecer el porcentaje) de las actividades de acuerdo al Plan de trabajo aprobado.
- **Producto 4: Pago del 25%** del monto total del contrato: al recibo y aprobación del jefe del Área Protegida, del Director Regional de **MiAMBIENTE**, y de la Unidad de Diseños de la Dirección de Áreas Protegidas y Biodiversidad de, emitida a través del Acta de Aceptación Final y la No Objeción de **Fundación NATURA** de la obra finalizada, según las especificaciones técnicas que son parte integrante del Contrato.

El Contratista acepta que la Unidad de Diseño de Dirección de Áreas Protegidas y Biodiversidad (DAPB) del Ministerio de Ambiente (**LA DONATARIA**), realizará como mínimo tres (3) visitas de inspección que incluyen dos (2) inspecciones de avance de obra y la inspección final, indicadas en el Cronograma de trabajo y en la Solicitud de Inspección remitida por **El Contratista**. De requerirse, inspecciones adicionales serán a costo de **El Contratista**, bajo las condiciones que establezca **LA CONTRATANTE**, durante el periodo de duración del contrato. El hecho de requerirse o solicitarse inspecciones adicionales no modificará los plazos de entrega de los trabajos objeto de este contrato ni se considerará una modificación de los cronogramas y cualquier extensión de plazo que sea imputable al contratista estará sujeta a las penalidades establecidas en el presente documento.

Las obras dependiendo de su complejidad y/o duración contarán con al menos dos (2) visitas de supervisión del depto. de diseño y construcción del Ministerio de Ambiente, una visita a medio término de la obra y al final de la misma. En las obras que requieran mayor supervisión serán establecidas las visitas en la fase de negociación con el contratista.

2.12. Presentación de Propuestas (fecha de cierre)

Los documentos de las propuestas técnica y económica serán recibidos únicamente en Fundación Natura en físico hasta las 3:00 p.m. del lunes 16 de marzo de 2026.

a. Número de copias

Los proponentes deben presentar un (1) original y cuatro (4) copias impresas de cada propuesta y una copia digital (1) en un USB con su propuesta técnica y económica completa.

b. Presentación

Las propuestas serán presentadas en dos (2) sobres sellados, por separado, rotulados correspondientemente como “Propuesta Técnica” y “Propuesta Económica”.

“Propuesta Técnica” y “Propuesta Económica”.

c. La dirección única para la entrega de las propuestas es:

FUNDACIÓN NATURA, Llanos de Curundú, casa 1992 A-B; APDO. 0816-06822, ZONA 1, PANAMÁ, TELÉFONOS 232-7615/16/17.

Para la presente convocatoria (PNMIB) se realizará la reunión de homologación el lunes 23 de febrero de 2026, en las oficinas de la Fundación NATURA.

Las organizaciones interesadas podrán enviar sus interrogantes y/o aportes a los siguientes correos:

Correos para las preguntas:

Presentación de propuestas

Al presentar la propuesta y de ser ésta aprobada, los proponentes deberán tener en cuenta los siguientes aspectos:

1. Las propuestas deben ser presentadas en físico a la Fundación NATURA. **No se permitirá enviar propuestas en la modalidad que no esté definida en la Convocatoria.**
2. **NO se recibirán propuestas luego de la fecha y hora indicada.**
3. El proponente debe solicitar su acuse de recibo al entregar o enviar su propuesta.
4. El cumplimiento de los requisitos solicitados no garantiza que la propuesta sea aprobada.
5. La información solicitada en cada concurso, deberá proveerse en forma oportuna y completa.

La propuesta favorecida para el proyecto respectivo será aquella que luego de cumplir con los requisitos solicitados, logren el puntaje requerido de acuerdo a la calidad técnica y consistencia financiera presentada.

2.13 MODALIDAD DE ENTREGA:

Los proponentes deben presentar **un (1) original y cuatro (4) copias impresas de su propuesta y una copia digital (1) en un USB con su propuesta técnica y económica completa** los Formularios 1 y 2 debidamente completados que incluya las propuestas, formularios y documentos de sustento solicitados.

E-mail: Copia a: hlopez@naturapanama.org

2.14 Cantidad de Contratos a Adjudicar:

No se podrá adjudicar más de dos (2) contratos a un Contratista, durante un mismo periodo. Esta restricción aplicará igualmente a los Contratistas que a la apertura de un nuevo proceso de selección mantengan vigentes o en ejecución dos (2) contratos con recursos del Fideicomiso Ecológico de Panamá (FIDECO) que hayan sido adjudicados en un periodo anterior y que tengan las obras un avance menor al 70%. El Contratista entiende y acepta que para que le sea adjudicado un contrato en un periodo, los contratos adjudicados previamente deben estar con una ejecución mínima del 70% de avances, previo informe de inspección de la Sección de Diseño SINAP del Ministerio de Ambiente.

La dirección en que se llevarán a cabo las negociaciones es:

Fundación NATURA, Llanos de Curundú, casa 1992 A-B APDO. 0816-06822, ZONA 1, PANAMÁ, TELÉFONOS 232-7615/16/17.

2.15 Este contrato requiere la presentación de:

Una **Fianza de Propuesta**, que no deberá ser inferior al diez por ciento **10%** del valor total del contrato, **con validez de noventa (90) días**: Sí ☒ **X** ☐ No: ☐ **No**.

- Una **Fianza de Cumplimiento**, que no deberá ser inferior al diez por ciento **10%** del valor total del contrato: Sí ☒ **X** ☐ No: ☐ **No**.
- Una **Fianza de Anticipo**, que deberá ser igual al **100%** del monto total del primer desembolso. Sí ☒ **X** ☐ No: ☐ **No**.

2.16 Toda propuesta deberá contener la información solicitada en este y los otros documentos anexos, según la Naturaleza del servicio, utilizando los formatos adjuntos.

2.17 Se prevé que el trabajo comience en mayo de 2026.

MODELO DE FORMULARIO DE PROPUESTA

Panamá, _____ de _____ de 2026.

Licenciada

GLORIELA DE RUDAS

Directora de Áreas Protegidas y Biodiversidad

Ministerio de Ambiente

E. S. D.

Estimado Ingeniero:

Presentamos propuesta de cotización de precios para el proyecto: **“Suministro de mano de obra, materiales, herramientas y transporte para la construcción de baños y merendero destinados a la Casa Guardaparques, correspondiente a la Segunda Fase 2, así como la elaboración de cuatro letreros informativos sobre las tortugas marinas, Paseo de las Tortugas, en Cayo Zapatillo 2, Parque Nacional Marino Isla Bastimentos, provincia de Bocas del Toro”.**

Nuestra oferta es por la suma de _____
balboas, (B/. _____) de acuerdo al alcance de los trabajos y
desglose de costos unitarios presentados por el Ministerio de Ambiente.

Los trabajos serán efectuados en **ciento veinte (120) días calendarios** a partir de la orden de proceder.

Atentamente,

Firma: _____

Nombre en imprenta _____

Cédula: _____

Teléfono: _____

Correo electrónico: _____

Dirección: _____

Nivel Académico: _____

Observaciones:

El Contratista deberá inspeccionar en el sitio de la obra, las condiciones en que se realizarán los trabajos requeridos en esta etapa para su debida coordinación con **MiAMBIENTE** o las personas que este último designe.

No se aprobará ningún trabajo que, por omisión o por falta de inspección previa, a los sitios de las construcciones de las obras y facilidades, el contratista no haya considerado en su propuesta y que sean necesarios para el desarrollo de otras actividades ligadas a los trabajos requeridos en esta etapa, aun cuando **LA CONTRATANTE** no los haya especificado en su solicitud o alcance del trabajo; o los mismos deberán ser realizados sin costo alguno para la Contratante, por **El Contratista**.

igualmente se aplica a aquellos trabajos implícitos en las especificaciones que, aunque no se mencionen en trabajos incluidos, sean necesarios para realizar las obras objeto del contrato y que las mismas se reciban funcionando satisfactoriamente.

REQUISITOS Y DOCUMENTOS ADICIONALES PARA LA PRESENTACIÓN DE PROPUESTAS

1. Fotocopia de la cédula vigente.
2. Domicilio de la persona Natural o empresa que recomienda.
3. Número de Teléfono.
4. Registro Público actualizado y aviso de operaciones (persona jurídica).
5. Certificado de Idoneidad de la Empresa o Persona Natural actualizado del año.
6. Paz y Salvo del Ministerio de Ambiente actualizado.
7. Paz y Salvo del Seguro Social actualizado del mes.
8. Propuesta Económica con cuadro de alcance de obra.
9. Documentos Adicionales
 - Experiencias de la Empresa
 - Referencias de Contratos anteriores realizados en los **cinco (5) últimos años iguales** o similares a la actividad a Contratar.
 - Personal Técnico e idóneo
 - Tipo de Equipo según actividad a Contratar
 - Propuesta Técnica y Cronograma de Trabajo
 - Referencias Comerciales y Referencias Bancarias

LOS CRITERIOS DE EVALUACIÓN Y SU PUNTAJE SON:

Criterios	<u>Puntaje</u>
Criterio 1 – Experiencia de la empresa o contratista	10.0
Criterio 2 – Referencias contratos anteriores, bancarias y comerciales	10.0
Criterio 3 – Personal técnico e idóneo	15.0
Criterio 4 – Tipo de equipo según la actividad a contratar (listado)	10.0
Criterio 5 – Propuesta técnica y cronograma	40.0
Criterio 6 – Propuesta económica	10.0
Criterio 7 –Cumplimiento con la presentación del régimen de formularios	5.0
Total	100.0
El puntaje mínimo necesario para la adjudicación es de 75 Puntos	

III. REQUISITOS DEL PROPONENTE ^(1,2)

1. La no presentación de alguno de los requisitos 3, 4, 5 y 6 es motivo de descalificación inmediata.
2. Los documentos deben ser presentados junto con la propuesta técnica.
3. Copias autenticadas se solicitarán a la empresa seleccionada

1. Certificación del Registro Público (Copia legible y vigente – no más de 3 meses previos de vigencia) ⁽³⁾ , Copia de Cédula de identidad personal vigente en caso de Persona Natural)
2. Copia legible de la cédula de Identidad personal del Representante Legal vigente.
3. Fianza de Propuesta: El proponente entregará su oferta, la cual contendrá el precio ofertado con su correspondiente fianza de propuesta ajustada al correspondiente pliego.
4. Referencias de contratos anteriores realizados en los últimos 5 años, iguales o similares a la actividad a contratar. (Mínimo tres) (Actas de aceptación o notas membretadas y/o con el sello de la entidad, firmadas por los contratantes anteriores, personas o empresas, certificando los trabajos realizados por la empresa o contratista). Las referencias deben ser de proyectos entregados en su totalidad y a satisfacción Del Contratante. Sólo se considerarán proyectos de construcción y los mismos deben tener valor igual o superior al monto de esta convocatoria. Dentro de las referencias se debe incluir contratos en ejecución, con nombre del proyecto, empresa contratante, fecha de inicio y fin, además el monto de la obra.
5. Referencias bancarias. (una referencia para persona NATURAL y una para persona JURIDICA) (Notas membretadas y/o con el sello de la entidad, firmadas por entidades bancarias (Banco de Licencia General autorizado en la República de Panamá) certificando el buen manejo de transacciones bancarias de la persona, organización o empresa) una de las cartas, debe indicar que el oferente mantiene buen manejo de la cuenta con cuatro cifras de (4) medias o bajas para proyectos con montos con una fecha de expedición no mayor a treinta (30) días a la fecha de celebración de esta convocatoria.
6. Referencias comerciales. (dos para persona NATURAL y tres para persona JURIDICA) para obras menores de B/.50,000.00 debe presentarse dos (2) referencias y para obras con montos mayores de B/.50,000.00 deberán presentar tres (3) referencias comerciales. (Notas membretadas y/o con el sello de la entidad, firmadas por establecimientos comerciales certificando el buen manejo de créditos o relación comercial en general por la persona, organización o empresa).
7. Paz y Salvo del MINISTERIO DE AMBIENTE.
8. Paz y Salvo de la Caja de Seguro Social. (persona jurídica)

9. Propuesta Técnica Completa. (Incluye el régimen de formularios exigidos y completados correctamente).

10. Idoneidad de la Junta Técnica de Ingeniería y Arquitectura Vigente: Los proponentes, sean personas naturales o jurídicas, que participen en actos de selección de contratista, que incluyan actividades de ingeniería y/o arquitectura, deberán presentar la Certificación expedida por la JTIA. En el caso de consorcios, los mismos deberán cumplir con lo establecido en la Resolución JTIA No.063 de 18 de noviembre de 2020.

Parágrafo: Para realizar el cobro de los pagos establecidos en el presente **CONTRATO, EL CONTRATISTA** deberá presentar a **EL DONATARIO** la(s) Solicitud(es) de Pago de Cuentas respectivas en un término perentorio comprendido entre el catorce (14) de enero y el treinta (30) de octubre del presente año 2026; y, ésta última, deberá remitir a **LA CONTRATANTE** la(s) respectiva(s) solicitud(es), junto con la documentación de respaldo completa, a más tardar el trece (13) de noviembre del año en curso. Por consiguiente, **LA CONTRATANTE** no recibirá Solicitud(es) de Pago de Cuenta alguna entre el catorce (14) de noviembre de dos mil veintiséis (2026) y el once (11) de enero de dos mil veintisiete (2027) y así lo acepta **EL CONTRATISTA**. La no tramitación de pagos, durante el periodo antes indicado, por parte de **LA CONTRATANTE** por presentación extemporánea de las solicitudes aquí descritas no libera a **EL CONTRATISTA** del pleno, total y puntual cumplimiento de las demás condiciones y obligaciones pactadas en este **CONTRATO**.

Pago a los proveedores de bienes y servicios:

La **Fundación NATURA (LA CONTRATANTE)** realizará los pagos de suministros de bienes y/o servicios a través de cheques y/o banca electrónica (**ACH**), el proveedor deberá suministrar toda la información correspondiente a una cuenta bancaria de un banco reconocido de la localidad a través del formulario “**Registro de datos generales e información bancaria de proveedores**”.

 Fundación para la Conservación de los Recursos Naturales, NATURA Llanos de Curundu, Edificio 1992 A y B Apartado Postal: 0816-02039, Panamá, República de Panamá. T. (+507) 232-7617 F: (+507) 232-7617 www.naturapanama.org	REGISTRO DE DATOS GENERALES E INFORMACIÓN BANCARIA DE PROVEEDORES		
	Complete los datos generales e información bancaria necesaria para procesar los pagos de los bienes y/o servicios que han sido solicitados por la Fundación Natura.		
	FECHA		
	DÍA	Mes	Año
20	10	2021	
DATOS GENERALES DEL PROVEEDOR			
Razón Social de la empresa			
R.U.C. (Registro Único del Contribuyente) / Cédula o Pasaporte			
D.V. (Dígito Verificador)			
Nombre del Representante Legal			
Dirección			
Número telefónico			
INFORMACION DE LA CUENTA BANCARIA DONDE SE EFECTURAN LOS PAGOS DE BIENES Y SERVICIOS			
Nombre del Banco			
Nombre de la Cuenta del Proveedor			
Número de cuenta			
Tipo de cuenta	Ahorro <input type="checkbox"/>	Corriente <input type="checkbox"/>	
DATOS DE CONTACTO COMERCIAL			
Nombre del Conctato			
Cargo del Conctato comercial			
Correo electrónico			
Observaciones:			
Completado por:		Firma	
Cargo en la empresa u organización:			

CUADRO DE DESGLOSE DE PRECIOS

“Suministro de mano de obra, materiales, herramientas y transporte para la construcción de baños y merendero destinados a la Casa Guardaparques, correspondiente a la Segunda Fase 2, así como la elaboración de cuatro letreros informativos sobre las tortugas marinas, Paseo de las Tortugas, en Cayo Zapatillo 2, Parque Nacional Marino Isla Bastimentos, provincia de Bocas del Toro”

DESGLOSE DE PRECIOS					
Ítems	Partida	Unidad	Cant.	P/U.	Total
A	PRELIMINARES				
1	El presupuesto destinado a los trabajos preliminares contempla: Timbres, Fianzas, Pólizas y seguros, Traslado de Materiales, Movilización de Mano de Obra, Logística general del Proyecto, Transporte de Herramientas, equipos, Traslado del personal de obra. Caseta y Comedor.	Global	1		
B	PLANOS MISCELÁNEOS				
2	<p>Suministro y confección del diseño, y Planos Misceláneo necesarios para la construcción de los Baños y Merenderos</p> <p>El entregable deberá incluir, de forma completa, clara y detallada, los planos constructivos Misceláneo y Especializados correspondientes a las siguientes disciplinas:</p> <p>Planos Arquitectura</p> <p>Planos Estructura</p> <p>Planos Sistema de Plomería y Estudio de Prueba de percolación</p> <p>Planos Sistema de Electricidad y Memoria técnica Bomba y Celda solares</p> <p>Aprobación de planos general es (incluya Municipio, Bomberos, MINSA, empresa eléctrica en otros donde se requiera</p>	Global	1		

DESGLOSE DE PRECIOS					
Ítems	Partida	Unidad	Cant.	P/U.	Total
	Todos los planos deberán estar firmados y sellados por profesionales idóneos, debidamente registrados y autorizados por las entidades competentes de la República de Panamá, cumpliendo con la normativa técnica y legal vigente en materia de diseño y construcción.				
C	PERMISOS				
3	Permiso de Construcción	Global	1		
4	Permiso de Ocupación	Global	1		
5	Pago de Impuestos	Global	1		
6	Gastos de trámite y Gestión	Global	1		
D	LETRERO				
7	Suministro e instalación de letrero informativo para la Isla Bastimento, tipo valla full color, con las siguientes especificaciones: Dimensiones: 3 pies de alto x 4 pies de ancho Inclinación: 45 grados. Material del letrero: Impresión full color sobre lámina de PVC de alta resistencia, Estructura de soporte: Base fabricada en madera plástica, Pedestal: Construido en concreto armado, con pernos y tornillos incrustados para asegurar la fijación y estabilidad del letrero y planos taller.	Global	4		
E	CONSTRUCCIÓN DE MODULO BAÑOS				
DEMOLICIÓN					
8	Desmonte de Ventanas	unid	1		
9	Demolición general de la Cocina incluye (sobre de cocina, y pared de revestido cerámica y puerta)	Global	1		
10	Demolición de pared existente para una puerta (2.10 x 1.00) y extracción de caliche	m ²	6.64		
11	Demolición de pared exterior de ducha	m ²	24.24		

DESGLOSE DE PRECIOS					
Ítems	Partida	Unidad	Cant.	P/U.	Total
12	Demolición de Acera	m ²	2.61		
FUNDACIONES					
	LIMPIEZA MANUAL				
13	Limpieza Manual del Terreno para replanteo	m ²	10		
	EXCAVACIONES				
14	Construcción de Excavación Manual para la fundación incluye (Cimiento Corridos)	m ³	3.4		
	REPLANTEO Y DEMARCACIÓN				
15	Construcción del Replanteo y demarcación para las fundaciones.	ml	10.1		
	FUNDACIONES				
16	Fundaciones corrida de pared, con refuerzo 2#4 +Est #3 @ 0.20m C.A.C de 3000PSI tamaño 25x35cm.	m ³	0.88		
	RELLENOS Y COMPACTACIÓN				
17	Relleno con arena compactado manualmente	m ³	2.54		
	FORMALETAS				
18	Suministro e Instalación Formaletas para estructuras (fundaciones para cimiento corridos y columna amarre)	m ²	8.08		
PISO DE CONCRETO					
	TOPPING				
19	Topping de piso de 0.05m	m ²	8		
	PISO DE CONCRETO Y FORMAleta				
20	Construcción de piso de concreto de 3000psi (Hecho en planta) de Espesor de 0.12m (incluye acero de refuerzo, formaleta y grado final)	m ²	8.48		
	ACERA EXTERIOR				
21	Construcción de acera sin refuerzo (con concreto vaciado)	m ²	2.39		
PAREDES					

DESGLOSE DE PRECIOS					
Ítems	Partida	Unidad	Cant.	P/U.	Total
	BLOQUE				
22	Construcción de muro de bloques de cemento 4" relleno de concreto (con refuerzo). Incluye (Ducha Baños)	m ²	33		
	VIGAS Y COLUMNAS AMARRE				
23	Construcción de Vigas amarre y Columnas de amarre (con refuerzo) según el diseño	ml	17.34		
	REFUERZO DE VENTANA Y PUERTA				
24	Construcción de Refuerzo para puerta y ventanas, Detalle del REP-2024	ml	2.04		
	REFUERZO DE DINTEL				
25	Construcción de Refuerzo dintel para, puertas y ventana sobre el dintel, Detalle del REP-2024	ml	2.8		
	REFUERZO DE AIFEIZER				
26	Construcción de Refuerzo Alfeizer para las ventanas, Detalle de REP-2024	ml	1.4		
	FORMALETAS				
27	Suministro e instalación formaleta para vigas de amarre y columna amarre.	m ²	42.56		
28	Suministro e instalación formaleta para alfeizer y dintel para puerta y ventana	m ²	2.8		
	REPELLO				
29	Repello de Paredes para ambas caras para interior y exterior	m ²	30.3		
30	Repello de Mochetas de puerta y Ventanas	ml	8.1		
	RETAQUEO				
31	Construcción de retaqueo 10cm en la terminación de paredes	ml	10.1		
TECHO					
	FLASHING				
32	Suministro e instalación de Flashing de zinc esmaltado cal.24	ml	7.87		
	CUBIERTA				

DESGLOSE DE PRECIOS					
Ítems	Partida	Unidad	Cant.	P/U.	Total
33	Suministro e instalación de nueva cubierta zinc galvanizado esmaltado calibre 24	m ²	20.42		
	ESTRUCTURA DE CUBIERTA				
34	Suministro e instalación de estructura de cubierta de madera local cepillada (criollo, almendro u otra especie de similares características), compuesta por espaciado principal de madera de 2x4x10 madera @ 0.60 m C.A.C + fascia de madera 2x6x10 perimetral	ml	42.87		
	CANALETAS				
35	Suministro e instalación de canal liso de PVC	ml	7.87		
36	Suministro e instalación de Bajante pluvial de PVC 2" SDR-41 hacia la cosecha de agua incluye: (accesorio de tubería etc.)	ml	3		
SISTEMA DE PLOMERÍA					
37	Suministro e instalación de inodoro asiento color blanco que incluye: (tubería de agua servida, tubería de ventilación, tubería de agua potable, artefactos sanitarios, ferretería, grifería, accesorios). Calidad Americana	unid	2		
38	Suministro e instalación de lava mano pedestal color blanco empotrable en la losa de granito que incluye: (tubería de agua servida, tubería de ventilación, tubería de agua potable, artefactos sanitarios, ferretería, grifería, accesorios). Calidad Americana	unid	2		
39	Suministro e instalación de Duchas que incluye: (rejilla de ducha, tubería de agua servida, tubería de ventilación, tubería de agua potable, artefactos sanitarios, ferretería, grifería, accesorios).	unid	2		

DESGLOSE DE PRECIOS					
Ítems	Partida	Unidad	Cant.	P/U.	Total
40	"Suministro e instalación de la línea sanitaria en la interconexión con el tanque séptico, incluyendo tuberías, codos, acoples y todos los elementos necesarios para asegurar su correcto funcionamiento."	ml	30		
SISTEMA DE ELECTRICIDAD					
	ILUMINACIÓN				
41	Suministro e instalación de lampara de LED 'que incluye: (lampara led, cableado, tubería, cajillas etc. desde panel eléctrico hasta cada punto Salida	und	2		
	FUERZA				
42	Suministro e instalación de interruptor, tomacorriente y toma GFCI incluye: cableado, accesorios, caja de paso, cajillas, entubados, etc)	und	2		
	KIT BOMBA SOLARES				
43	Suministro e instalación de un sistema de bombeo solar para extracción y alimentación de la bomba compuesto por 1 fotovoltaico, estructura de soporte, controlador solar, bomba sumergible o superficial (según requerimiento), cableado, protecciones eléctricas y accesorios necesarios.	Global	1		
ACABADO					
	FALSO TECHO				
44	Suministro e instalación de cielo raso de paneles de PVC en estructura de acero de galvanizado cal.20	m ²	7.46		
	PINTURA				
45	Suministro e instalación de Base de Pintura general	m ²	60.6		
46	Suministro e instalación de Pintura de paredes Exterior y Interior con acabado Anti Hongos color blanco (dos manos).	m ²	60.6		
	PISO				

DESGLOSE DE PRECIOS					
Ítems	Partida	Unidad	Cant.	P/U.	Total
47	Suministro e instalación de Baldosas de 45x45 de 2 mm espesor con junta cerrada. incluye: topping , lechada , pulido y brillado)	m ²	4.16		
48	Suministro e instalación de Baldosas antideslizante en el área de la ducha de 30x30cm incluye: topping, lechada, pulido rustico)	m ²	3.26		
	REVESTIMIENTO				
49	Suministro e instalación de azulejos 20x30cm altura 1.80 color blanco similar para los baños de incluye: pegamento y lechada, hasta 20cm sobre nivel inferior de cielo raso.	m ²	26.35		
50	Suministro e instalación de madera pared exterior plástica color verde olivo antepecho 1.00 m	m ²	8.5		
	VENTANAS				
51	Suministro e instalación ventana de baños tipo francesa de 0.70x0.60m de UPVC color blanco y vidrio 1/4" claro con malla mosquito	und	2		
	PUERTAS				
52	Suministro e instalación de puerta de madera 3ftx7ft con 3 bisagra de 4" con una cerradura de perilla con marco integral pintada	und	1		
53	Suministro e instalación de puerta de madera 2ftx7ft con 3 bisagra de 4" con una cerradura de perilla con marco integral pintada	und	2		
	FREGADERO DE CASA				
54	Suministro e instalación de módulo de fregadero, con altura total de 92 cm, compuesto por doble fregadero (uno pequeño y uno grande). Incluye sobre de granito de 1.70 m x 0.70 m x espesor 2 cm, acompañado de zócalo de granito de 2.50 m x 0.12 m x espesor 2 cm. El conjunto integra un mueble inferior en madera de roble, provisto de doble puerta, elaborado	global	1		

DESGLOSE DE PRECIOS					
Ítems	Partida	Unidad	Cant.	P/U.	Total
	conforme al diseño suministrado por el contratista.				
F	SISTEMA DE TANQUE BIODIGESTOR				
55	Suministro e instalación de tanque biodigestor (prefabricado) de 3000 litros y tanque caja de registro de lodo	Unidad	1		
56	Suministro e instalación de línea sanitaria de SDR 40 (4" Diámetro)	ml	30		
57	Suministro e instalación de losa de concreto armado de 2.75 m x 2.75 m x 0.30 m, elaborada con concreto de f'c = 3000 psi, reforzada con varilla corrugada No. 4 colocada a cada 20cm en ambas direcciones.	m ³	1.88		
58	Suministro e instalación de cámara de inspección de 80x80x70 cm en concreto reforzado, con aplicación de impermeabilizante incluido.	m ²	1.2		
59	Suministro e instalación de compactación de material selecto compactada 95% Proctor estándar	m ³	15.12		
60	Suministro e instalación relleno con arena compactado Manualmente	m ³	10.55		
G	SISTEMA DE COSECHA DE AGUA				
61	Suministro e instalación de estructura de soporte construcción de estructura elevada en acero para el soporte de tanque de almacenamiento. La capacidad del tanque debe calcularse según la demanda, desde 1,750 litros cada uno debe Incluir: Filtro para captación de agua, Conexiones necesarias, Bajante de tubería PVC de 2", Garantizando un flujo eficiente y seguridad estructural.	und	3		
H	CONSTRUCCIÓN DE MERENDEROS				
	FUNDACIONES				
	LIMPIEZA MANUAL				
62	Limpieza Manual del Terreno para replanteo	m ²	80		

DESGLOSE DE PRECIOS					
Ítems	Partida	Unidad	Cant.	P/U.	Total
	EXCAVACIONES				
63	Construcción de Excavación Manual para la fundación incluye (Cimiento Corridos)	m ³	7.51		
	REPLANTEO Y DEMARCACIÓN				
64	Construcción del Replanteo y demarcación para la fundación.	ml	23.47		
	FUNDACIONES				
65	Fundaciones corrida de pared, con refuerzo 2#4 +Est #3 @ 0.20m C.A.C de 3000PSI tamaño 25x35cm.	m ³	1.64		
	RELLENOS Y COMPACTACIÓN				
66	Relleno con arena compactado manualmente	m ³	10.83		
	FORMALETAS				
67	Suministro e Instalación Formaletas para estructuras (fundaciones para cimiento corridos y columna amarre)	m ²	8.21		
PISO DE CONCRETO					
	TOPPING				
68	Topping de piso de 0.05m	m ²	54.17		
	PISO DE CONCRETO Y FORMALETA				
69	Construcción de piso de concreto de 3000psi (Hecho en planta) de Espesor de 0.12m (incluye acero de refuerzo, formaleta y grado final)	m ²	54.17		
PAREDES					
	BLOQUE				
70	Construcción de muro de bloques de cemento 4" relleno de concreta altura 1.50 altura (con refuerzo).	m ²	9.34		
	VIGAS Y COLUMNAS AMARRE				
71	Construcción de Vigas amarre y Columnas de amarre (con refuerzo) según el diseño	ml	2.49		

DESGLOSE DE PRECIOS					
Ítems	Partida	Unidad	Cant.	P/U.	Total
	FORMALETAS				
72	Suministro e instalación formaleta para vigas de amarre y columna amarre.	m ²	1.80		
	REPELLO				
73	Repello de Paredes para ambas caras para interior y exterior	m ²	12.46		
	BARRANDILLA				
74	Suministro e instalación de barandilla de madera local cepillada, con altura total de 1.10 m. Compuesta por pasamanos superior de 2"x4"x4', barandal inferior de 2"x4"x4' y con cruceta tipo san Andrés de 2"x4"x4'. Todos los elementos serán ensamblados y fijados a postes estructurales de 4"x4"x10', garantizando firmeza, alineación y estabilidad conforme al diseño arquitectónico y estructural.	ml	12.51		
75	Suministro e instalación o reutilización de columnas centrales de madera local (criollo, almendro, etc.) de 4"x4"x10', pintadas. Incluye todos los materiales y conforme a diseño estructural de madera.	ml	24		
	TECHO				
	CUMBRERA				
76	Suministro e instalaciones de cumbrera canal ancho para lima alta galvanizado esmaltado calibre 24.	ml	22.92		
	CUBIERTA				
77	Suministro e instalación lamina zinc canal ancho galvanizado esmaltado calibre 24	m ²	69.56		
	ESTRUCTURA DE CUBIERTA				

DESGLOSE DE PRECIOS					
Ítems	Partida	Unidad	Cant.	P/U.	Total
78	Suministro e instalación de estructura de cubierta de madera local cepillada (criollo, almendro u otra especie de similares características), compuesta por armazón principal de madera de 2"x8"x10', viga de cumbrera central de 6"x10"x10', y correas de madera de 2"x4"x10' instaladas cada 80 cm c.a.c. (centro a centro) según en el diseño	ml	153.62		
	CANALETAS				
79	Suministro e instalación de canal liso de PVC	ml	33.66		
80	Suministro e instalación de Bajante pluvial de PVC 2" SDR-41 hacia la cosecha de agua incluye: (accesorio de tubería etc.)	ml	3		
ACABADO					
	ESTUFA LORENA				
81	Suministro e instalación de cocina ecológica tipo “Estufa Lorena”, que incluya: tierra arcillosa, arena fina, ladrillo, tubo metálico para chimenea de 4", plancha metálica, rejilla o parrilla metálica, puerta metálica y cemento o mortero para su correcta construcción e instalación.	unidad	1		
	FREGADOR				
82	Suministro e instalación de fregador sencillo de acero inoxidable sencillo con su ferretería.	unidad	1		
	SOBRE DE COCINA				
83	Suministro e instalación de granito gris (0.70 m x 2.00 m x E-2 cm), incluyendo base de soporte en bloque revestido con granito.	m ²	1.39		
84	Suministro e instalación de granito 160cmx2cmx120cm incluyendo base de soporte en bloque revestida con granito.	m ²	1.29		
I	CUARTO DE BOMBA				

DESGLOSE DE PRECIOS					
Ítems	Partida	Unidad	Cant.	P/U.	Total
85	Suministro e instalación de tubería de agua potable de PVC SDR-26 3/4" para alimentación de la caseta de bombeo y llenado de tanques de reserva existentes.	ml	10.2		
86	<p>Construcción de la caseta para la bomba, con pared de bloque y antepecho de 1.00 m, con malla ciclón soportada por columnas de 4" x 4" x 1/4", y puerta metálica con panel de cubierta de zinc esmaltado cal.24 de malla ciclón. Se incluye el equipo de la bomba para garantizar su correcto funcionamiento.</p> <p>Nota: Es obligatorio presentar la memoria de cálculo de la bomba para validar su operación y garantizar que cumpla con los requerimientos de diseño.</p>	m2	1.2		
Sub.total					
Descuento					
I.B.T.M.S 7%					
Total de Obra					

El Contratista deberá llenar el cuadro de desglose de precios con sus costos unitarios totalizando un gran total de precio de propuesta que se anotará en el formulario de propuesta

El Contratista deberá inspeccionar en el sitio de la obra, las condiciones en que se realizarán los trabajos requeridos en esta etapa para su debida coordinación con MiAMBIENTE o las personas que este último designe.

No se aprobará ningún trabajo que, por omisión o por falta de inspección previa, a los sitios de las construcciones de las obras y facilidades, el contratista no haya considerado en su propuesta y que sean necesarios para el desarrollo de otras actividades ligadas a los trabajos requeridos en esta etapa, aun cuando la Contratante no los haya especificado en su solicitud o alcance del trabajo; o los mismos deberán ser realizados sin costo alguno para la Contratante, por el contratista.

Igualmente se aplica a aquellos trabajos implícitos en las especificaciones que, aunque no se mencionen en trabajos incluidos, sean necesarios para realizar las obras objeto del contrato y que las mismas se reciban funcionando satisfactoriamente.

TRABAJOS INCLUIDOS EN EL CONTRATO

A. PRELIMINARES

Incluye los trabajos de limpieza, replanteo y preparación del terreno, movilización de maquinaria, transporte de materiales y equipo, organización de espacios de trabajo y caseta de obra. También se contempla la instalación de servicios básicos temporales (agua, electricidad, etc.) para el funcionamiento adecuado de la obra.

Es la etapa inicial del trabajo y deben realizarse antes de ejecutar la actividad principal de todo el proyecto. Estas se organizan de manera clara y ordenada, tal como se requiere en los documentos técnicos:

Timbres: Incluye el pago de timbres fiscales y derechos administrativos exigidos por las autoridades competentes para la ejecución del proyecto.

Fianzas: Corresponde a la contratación de fianzas de cumplimiento, anticipo y/o calidad de obra, según lo establecido en el contrato.

Pólizas y seguros: Comprende la contratación de seguros de responsabilidad civil, riesgos de trabajo, daños a terceros, maquinaria y personal durante la ejecución de la obra.

Traslado de materiales: Incluye el transporte de materiales desde el punto de suministro hasta el sitio de la obra, considerando carga, descarga y maniobras necesarias.

Movilización de mano de obra: Considera el traslado inicial y final del personal necesario para el arranque y desarrollo de los trabajos.

Logística general del proyecto: Abarca la planificación, coordinación y control de recursos humanos, materiales y equipos para el correcto funcionamiento de la obra.

Transporte de herramientas y equipos: Incluye el traslado de herramientas menores, maquinaria y equipos especializados requeridos para la ejecución de los trabajos.

Traslado del personal de obra: Contempla el transporte diario o periódico del personal desde su punto de reunión hasta el frente de trabajo y viceversa.

Caseta de obra: Instalación de una caseta provisional destinada a oficina administrativa, control de obra, resguardo de documentos y materiales menores.

Comedor: Habilitación de un área provisional destinada para el consumo de alimentos del personal, cumpliendo con las condiciones básicas de higiene y seguridad.

Suministro y confección del diseño y planos constructivos necesario para la construcción refugio de guardaparques de Cayo zapatilla

Esta actividad comprende el desarrollo integral del diseño técnicos necesario para la correcta ejecución del proyecto de la cuales se está mencionado el entregable.

Entregables planos de arquitectura: Incluye el diseño completo de la Construcción de Baños, Merendero y Captación de Agua en el área del proyecto considerado.

- Planta arquitectónica (distribución de ambientes).
- Elevaciones.
- Secciones.
- Detalles constructivos arquitectura (acabados, puertas, ventanas, mobiliario entre otros).
- Niveles, cota, eje y referencia.
- Ubicación
- Localización.

Entregables planos de estructura: Incluye el diseño estructura de la Construcción de Baños, Merendero y Captación de Agua en el área del proyecto para asegurar su estabilidad y seguridad:

- Planta de Estructura de Madera
- Planta de Fundaciones y Cimiento
- Detalles de columna, viga y losa
- Refuerzo estructurales y detalles de anclajes
- Niveles, cota eje y referencia

Entregables planos de Plomería y estudio de prueba de Percolación: Incluye el diseño plomería de la Construcción de Baños, Merendero y Captación de Agua en el área del proyecto para asegurad sus estudios de prueba percolación para el biodigestor.

- Planta de plomería agua potable y agua sanitaria
- Planta de redes de agua potable, drenaje y evacuación de agua residuales.
- Detalle de Plomería
- Estudio de prueba de percolación para determinar la capacidad del terreno para absorción de agua residuales.

Entregables planos de eléctricos y memoria técnica de bomba y celda solares: Incluye el diseño eléctrico de la casa refugio en el área del proyecto para asegurad su memoria técnica y parte sistema eléctrico con seguridad.

- Planta de electricidad
- Planta de Bomba
- Planta de celda solares

- Detalle de eléctrico general
- Tableros
- Resumen de carga
- Calculo eléctrico y memoria técnica detallada.

Aprobación de planos Generales: Esta actividad contempla la gestión y obtención de las aprobaciones oficiales necesarias para la ejecución del proyecto, incluyendo:

- Trámite y aprobación ante el **Municipio correspondiente**.
- Revisión y aprobación por el **Cuerpo de Bomberos de Panamá**, cuando aplique.
- Aprobación sanitaria por el **Ministerio de Salud (MINS)**.
- Coordinación y aprobación ante la **empresa eléctrica** y otras entidades que resulten necesarias según el alcance del proyecto.
- Atención a observaciones técnicas hasta la obtención de las aprobaciones finales.

Aprobado de firmas, sellos y cumplimiento normativo: Todos los planos entregados deberán:

- Estar firmados y sellados por profesionales idóneos (arquitectos e ingenieros y plomero), debidamente registrados y habilitados.
- Cumplir con la normativa técnica, legal y ambiental vigente en la República de Panamá.
- Presentarse en formato físico y digital según lo exijan las entidades competentes.
- Incluir memorias técnicas y especificaciones cuando sean requeridas para su aprobación.

C. PERMISOS

Permiso de Construcción: Autorización otorgada por la autoridad municipal o competente que permite iniciar y ejecutar una obra de construcción, remodelación o ampliación. Este permiso garantiza que el proyecto cumple con las normativas urbanísticas, de seguridad, uso de suelo y reglamentos técnicos vigentes.

Permiso de Ocupación: Documento emitido por la autoridad correspondiente que certifica que la construcción ha sido finalizada conforme a los planos aprobados y que el inmueble es apto para ser habitado o utilizado. Es un requisito para ocupar legalmente la edificación.

Pago de Impuestos: Corresponde al cumplimiento de las obligaciones fiscales relacionadas con la propiedad, la construcción o la actividad económica asociada. Incluye impuestos municipales, tasas, contribuciones especiales u otros gravámenes establecidos por la ley.

Gastos de Trámite y Gestión: Conjunto de costos administrativos derivados de la preparación, presentación y seguimiento de documentos ante las instituciones públicas o privadas. Incluye pagos por formularios, certificaciones, honorarios de gestores, copias, legalizaciones y otros servicios necesarios para completar los procesos.

D. LETRERO

Elaboración de planos taller

- Levantamiento de información técnica y definición de detalles constructivos.
- Diseño del letrero considerando dimensiones, inclinación de 45°, materiales y sistema de anclaje.
- Elaboración de planos taller que incluyan vistas, cortes, detalles del pedestal de concreto armado, base de madera plástica y sistema de fijación con pernos y tornillos.
- Revisión y validación previa a la fabricación.

Suministro del letrero informativo

- Fabricación del letrero tipo valla con dimensiones finales de 3 pies de alto por 4 pies de ancho.
- Impresión full color de alta calidad sobre lámina de PVC de alta resistencia, apta para exteriores y condiciones climáticas de la zona.
- Verificación de acabados, colores, legibilidad y durabilidad del material antes de su instalación.

Fabricación de la estructura de soporte

- Elaboración de la base estructural en madera plástica, resistente a la humedad, rayos UV y agentes biológicos.
- Corte, ensamblaje y acabado de la estructura conforme a los planos taller.
- Preparación de puntos de anclaje para la correcta fijación del letrero.

Construcción del pedestal de concreto armado

- Replanteo y excavación del área donde se instalará el pedestal.
- Construcción del pedestal en concreto armado, de acuerdo con las dimensiones y refuerzos estructurales definidos en los planos.
- Colocación de pernos y tornillos incrustados durante el vaciado del concreto, garantizando la correcta alineación y futura fijación del letrero.
- Curado del concreto para asegurar resistencia y durabilidad.

Instalación del letrero

- Montaje de la base de madera plástica sobre el pedestal de concreto armado.

- Fijación del letrero de PVC a la estructura de soporte, asegurando la **inclinación de 45 grados** establecida.
- Ajuste de pernos y tornillos para garantizar firmeza, estabilidad y seguridad del conjunto.

Verificación final y entrega

- Inspección general de la instalación para comprobar alineación, estabilidad y correcta fijación.
- Revisión de la calidad visual del letrero y su correcta lectura.
- Limpieza del área de trabajo y entrega final de la obra conforme a las especificaciones técnicas.

Suministro e instalación de letrero informativo: incluyendo materiales, fabricación, transporte y mano de obra especializada.

Provisión y montaje de letrero informativo: conforme a las especificaciones técnicas del proyecto.

Entrega e instalación de señalética informativa: con acabados y dimensiones según diseño aprobado valla full color de letrero

Suministro, fabricación e instalación de letrero informativo: asegurando su correcta fijación y visibilidad.

C. CONSTRUCCIÓN DE MODULO BAÑOS

DEMOLICIÓN

Desmonte de ventanas: Consiste en retirar una ventana ornamental dentro de una cocina.

Demolición general de la cocina: Consiste la remoción completa del elemento de la cocina desmontaje del sobre cerámico, demolición de las paredes que esta revestida de cerámica y retiro de la puerta existente.

Demolición de pared existente para puerta (2.10x1.00) y extracción de caliche: Se realizará la demolición de una pared en la parte posterior para abrir un vano de 2.10 m x 0.70 m, destinado a una nueva puerta de baños.

Demolición de pared exterior de ducha: Consiste en derribar la pared ubicada en la parte exterior de la ducha existente, con el fin de ampliar el espacio y permitir la instalación de un nuevo baño.

Demolición de acera:

Retirar la sección de acera existente que incluye fragmentación del concreto, recolección de escombros y limpieza del área para permitir nueva obra.

FUNDACIONES

Limpieza Manual: Consiste en la eliminación manual de toda vegetación, basura, escombros, raíces y cualquier otro material que impida el correcto desarrollo de las labores de construcción. Se asegura que el terreno quede libre de obstáculos y nivelado para facilitar el replanteo y posteriores trabajos.

Excavaciones: Realización de excavación manual en el terreno para la creación de fundaciones, específicamente para cimientos corridos. Incluye la remoción cuidadosa del suelo para alcanzar las profundidades y dimensiones establecidas en los planos estructurales, manteniendo la integridad del terreno adyacente.

Replanteo y demarcación: Procedimiento mediante el cual se trasladan al terreno las medidas y niveles indicados en los planos de diseño. Se marcan los límites y ubicaciones exactas de las fundaciones, muros y demás elementos estructurales para guiar la ejecución de la obra con precisión.

Fundaciones: Construcción de fundaciones corridas para muros, utilizando concreto reforzado con varillas de acero (refuerzo 2 #4 más estribos #3 colocados cada 0.20 m centro a centro). El concreto empleado tiene una resistencia de 3000 PSI y la zapata tiene dimensiones aproximadas de 25 cm de ancho por 35 cm de altura, garantizando la estabilidad y soporte de la estructura.

Relleno y compactación: Colocación de arena en las excavaciones o áreas definidas, seguida de compactación manual para eliminar vacíos y asegurar una base firme. Este proceso es fundamental para evitar asentamientos diferenciales y proporcionar soporte adecuado a las estructuras superiores.

Formaletas: Suministro e instalación de formaletas (encofrados) para dar forma a las estructuras de concreto, principalmente para fundaciones y columnas de amarre. Estas formaletas garantizan la correcta dimensión y acabado del concreto hasta su fraguado y endurecimiento.

PISO DE CONCRETO

Topping: Aplicación de una capa de topping de concreto de 0.05 metros de espesor sobre una superficie existente. El topping es una capa delgada que puede mejorar la resistencia, acabado o nivelación del piso.

Piso de Concreto y formaleta: Construcción de un piso de concreto con una resistencia de 3000 psi, preparado en planta. El espesor del piso es de 0.12 metros.

Incluye la instalación de acero de refuerzo para dar mayor resistencia estructural, formaleta (moldaje para el concreto) y un acabado final en el piso.

Acera exterior: Construcción de una acera sin refuerzo, utilizando concreto vaciado directamente en el lugar para su conformación.

PAREDES

Bloque: Construcción de muros con bloques de cemento de 4 pulgadas de espesor, rellenos con concreto que incluye refuerzo estructural para mayor resistencia. Este trabajo incluye áreas específicas como duchas y baños.

Vigas y columna amarre: Construcción de vigas y columnas de amarre, las cuales son elementos estructurales con refuerzo de acero, diseñadas para unir y estabilizar muros y columnas según las especificaciones del diseño estructural.

Refuerzo de ventana y puerta: Instalación de refuerzos estructurales en puertas y ventanas para aumentar la resistencia, siguiendo el detalle técnico identificado como REP-2024.

Refuerzo de dintel: Construcción de refuerzos específicos en los dinteles (vigas horizontales sobre puertas y ventanas) para soportar cargas y evitar deformaciones, conforme al detalle REP-2024.

Refuerzo de alfeizer: Instalación de refuerzos en el alfeizer, que es la repisa o saliente bajo las ventanas, para dar soporte adicional según el detalle técnico REP-2024.

Formaletas: Suministro e instalación de moldajes (formaletas) para formar y dar soporte temporal durante el vaciado de concreto en vigas de amarre y columnas, así como para alfeizer y dinteles de puertas y ventanas.

Repello: Aplicación de repello (capa de mortero o estuco) en ambas caras de las paredes, tanto interiores como exteriores, para proteger y mejorar el acabado. También incluye el repello en mochetas, que son los bordes o marcos alrededor de puertas y ventanas.

Retaqueo: Aplicación de una capa fina de mortero o mezcla de acabado de aproximadamente 10 cm para corregir y perfeccionar la terminación final de las paredes, asegurando una superficie lisa y uniforme.

TECHO

Flashing: El flashing es una pieza metálica que se utiliza para evitar filtraciones de agua en zonas críticas de la cubierta, como uniones entre techo y paredes, chimeneas o cambios de pendiente. Se coloca doblando y ajustando el metal en las áreas críticas

para dirigir el agua hacia los canales o bajantes, sellando juntas y asegurando una impermeabilización efectiva.

Cubierta: Se refiere a la lámina que cubre y protege la estructura de madera y el interior de la vivienda de la lluvia, sol y otros elementos. Las láminas se colocan solapadas sobre la estructura de madera y se fijan con tornillería especial para techos metálicos, asegurando la correcta evacuación del agua.

Estructura de Cubierta: La estructura soporta la cubierta y distribuye las cargas (peso propio, viento, lluvia) de manera uniforme hacia los muros o columnas. Se arma la estructura sobre los muros, nivelando y asegurando cada elemento, garantizando estabilidad y alineación correcta.

Canaletas: Elementos encargados de recoger el agua de lluvia que cae sobre la cubierta y conducirla hacia los bajantes. Se fija a la fascia perimetral con soportes específicos, asegurando pendiente mínima para evacuación correcta.

Bajante pluvial: Tubo que conduce el agua de lluvia desde las canaletas hasta el sistema de recolección o drenaje, evitando daños en la estructura o inundaciones. Se conecta a la canaleta en la parte superior y se conduce hacia el punto de almacenamiento o drenaje, fijando el tubo a la pared con soportes cada cierta distancia para asegurar estabilidad.

SISTEMA DE PLOMERÍA

Descripción: Suministro e instalación de inodoro asiento color blanco que incluye: (tubería de agua servida, tubería de ventilación, tubería de agua potable, artefactos sanitarios, ferretería, grifería, accesorios). Calidad Americana

Función: Artefacto sanitario para evacuación de desechos líquidos y sólidos.

Material: Porcelana vitrificada color blanco, asiento incluido, estándar americano de calidad.

Incluye:

- Tubería de **agua servida** para evacuación hacia la red sanitaria.
- Tubería de **ventilación** para evitar malos olores y asegurar flujo adecuado.
- Tubería de **agua potable** para el llenado del tanque.
- **Artefactos sanitarios:** conexiones, válvulas y mecanismos internos del inodoro.
- **Ferretería:** tornillería, anclajes, selladores y soportes necesarios para la instalación.
- **Grifería y accesorios:** si aplica, válvula de llenado y otros accesorios complementarios.

Instalación: Se fija el inodoro a la losa, se conecta a tuberías de agua potable y servida, asegurando estanqueidad y correcta evacuación

Descripción: Suministro e instalación de lava mano pedestal color blanco empotrable en la losa de granito que incluye: (tubería de agua servida, tubería de ventilación, tubería de agua potable, artefactos sanitarios, ferretería, grifería, accesorios). Calidad Americana.

Función: Lavado de manos con pedestal que soporta la base del lavamanos.

- **Material:** Porcelana vitrificada color blanco, pedestal y lavabo integrados.

Incluye:

- Tubería de agua servida.
- Tubería de ventilación.
- Tubería de agua potable.
- Artefactos sanitarios: desagües, sifón y conexiones.
- Ferretería: anclajes, tornillería y selladores.
- Grifería y accesorios: grifo monomando o convencional, rejilla de desagüe, manijas y válvulas.

Instalación: Se empotra el lavamanos en la losa de granito y mueble asegurando nivel, fijación segura y conexiones a tuberías de agua potable y servida.

Descripción: Suministro e instalación de Duchas que incluye:(rejilla de ducha, tubería de agua servida, tubería de ventilación, tubería de agua potable, artefactos sanitarios, ferretería, grifería, accesorios).

Función: Artefacto para baño con suministro de agua potable y desagüe hacia sistema sanitario.

Incluye:

- Rejilla de ducha para drenaje de agua.
- Tubería de agua servida.
- Tubería de ventilación.
- Tubería de agua potable.
- Artefactos sanitarios: cabezal de ducha, llaves y mezcladoras.
- Ferretería y accesorios: soportes, conexiones, codos, anclajes y selladores.

Instalación: Se conecta a la red de agua potable y desagüe, asegurando correcta evacuación de agua y funcionalidad del cabezal de ducha.

Descripción Línea Sanitaria: "Suministro e instalación de la línea sanitaria en la interconexión con el tanque séptico, incluyendo tuberías, codos, acoples y todos los elementos necesarios para asegurar su correcto funcionamiento."

Función: Transportar aguas negras y grises desde los artefactos sanitarios hacia el tanque séptico.

Incluye:

- Tuberías principales y secundarias de **agua servida**.
- **Codos y acoples** necesarios para curvas y uniones.
- Elementos complementarios para garantizar estanqueidad y buen flujo.

Instalación: Se realiza la conexión entre inodoros, lavamanos, duchas y tanque séptico, asegurando pendiente adecuada, ventilación y ausencia de fugas.

SISTEMA DE ELECTRICIDAD

Descripción Lámpara: Suministro e instalación de lámpara de LED 'que incluye: (lámpara led, cableado, tubería, cajillas etc. desde panel eléctrico hasta cada punto Salida

Función: Proveer iluminación eficiente y de bajo consumo en espacios interiores o exteriores.

Incluye:

- Lámpara LED de la potencia y tipo requerida.
- Cableado eléctrico desde el panel hasta el punto de luz.
- Tubería para protección del cableado (conduit).
- Cajillas o cajas eléctricas para empalmes y conexiones seguras.
- Accesorios necesarios como soportes, tornillería y fijaciones.

Instalación: Se realiza el tendido del cable desde el panel eléctrico hasta la ubicación de la lámpara, asegurando conexiones seguras, continuidad del circuito y fijación adecuada de la lámpara.

Descripción Tomacorriente: Suministro e instalación de interruptor, tomacorriente y toma GFCI incluye: cableado, accesorios, caja de paso, cajillas, entubados, etc)

Función: Suministrar energía eléctrica para equipos, herramientas o electrodomésticos y proteger a las personas de descargas eléctricas.

Incluye:

- **Interruptores** para control de circuitos de iluminación o fuerza.
- **Tomacorrientes** estándar y **tomacorrientes GFCI** para protección contra fallas a tierra, especialmente en áreas húmedas.
- **Cableado** necesario para interconexión con el panel eléctrico.
- **Cajillas y cajas de paso** para conexiones y empalmes seguros.
- **Tuberías y entubados** que protegen el cableado.

- Accesorios de fijación, tornillería y soportes.

Instalación: Se realiza la colocación de los dispositivos, tendido de cable, conexión a tierra y pruebas de funcionamiento y seguridad.

Descripción kit de Bomba Solar:

Suministro e instalación de un sistema de bombeo solar para extracción y alimentación de la bomba compuesto por 1 fotovoltaico, estructura de soporte, controlador solar, bomba sumergible o superficial (según requerimiento), cableado, protecciones eléctricas y accesorios necesarios.

Función: Sistema autónomo de bombeo que utiliza energía solar para extraer y suministrar agua, ideal para riego, abastecimiento o llenado de tanques.

Componentes incluidos:

- Panel fotovoltaico para generar electricidad a partir de luz solar.
- Estructura de soporte para fijar el panel con inclinación óptima.
- Controlador solar para gestionar la carga y proteger la bomba.
- Bomba sumergible o superficial, según el requerimiento de profundidad y caudal.
- Cableado eléctrico y conectores para interconexión.
- Protecciones eléctricas como fusibles, breakers o disyuntores.
- Accesorios necesarios como válvulas, filtros y soportes adicionales.

Instalación: Se monta la estructura del panel, se conecta el sistema eléctrico al controlador y a la bomba, se fija la bomba en la fuente de agua y se prueba el sistema para asegurar correcto funcionamiento y caudal.

ACABADO

Falso Techo: Asegurar que el falso techo quede firme nivelado y estético para los baños

Pintura: Garantizar uniformidad y durabilidad de la pintura de los baños y el merendero. Proteger superficies adyacentes y mantener orden en el área de trabajo.

Piso: Asegurar un piso nivelado, resistente y seguro (antideslizante en duchas), Mantener rapidez y eficiencia en el proceso de instalación.

Revestimiento: Garantizar la protección de paredes contra humedad y desgaste, Mantener estética uniforme y correcta alineación de los revestimientos.

Ventanas: Ventana tiene dos paños de vidrio ¼” Asegurar correcto ajuste de la ventana, aislamiento y funcionalidad de apertura/cierre

Puertas: Puerta tiene un panel de 3ftx7ft con bisagra 4" asegurando Garantizar seguridad, privacidad y correcta apertura de las puertas. Mejorar acabado estético y funcionalidad.

Fregadero de Casa: Garantizar funcionalidad y durabilidad del fregadero y mueble, Mantener estética y correcta instalación de materiales.

F. SISTEMA DE TANQUE BIOGESTOR

TANQUE

Un biodigestor es un sistema que permite transformar desechos orgánicos en biogás y fertilizante natural mediante un proceso llamado digestión anaeróbica (descomposición de materia orgánica sin oxígeno).

LINEA SANITARIA

se refiere al sistema de tuberías y accesorios que transportan aguas residuales (aguas negras y grises) desde los artefactos sanitarios (inodoros, lavabos, duchas) hasta el sistema de alcantarillado o pozo séptico.

LOSA

Losa de concreto armado de 2.75 m x 2.75 m x 0.30 m, elaborada con concreto de $f'c = 3000$ psi, reforzada con varilla corrugada No. 4 colocada a cada 20cm en ambas direcciones:

losa de concreto armado sirve como una base estructural de apoyo para el tanque biodigestor, proporcionando:

1. **Soporte uniforme:**
Distribuye de manera homogénea el peso del biodigestor (lleno o vacío) y del material contenido (agua, lodos, gas, etc.) sobre el terreno, evitando asentamientos diferenciales.
2. **Estabilidad y nivelación:**
Garantiza una superficie **plana, firme y nivelada**, esencial para la correcta instalación y funcionamiento del biodigestor (que debe permanecer estable para evitar fugas o deformaciones).
3. **Protección contra humedad y erosión:**
Al ser una losa de concreto armado, impide que el agua del suelo afecte la base del tanque, prolongando su vida útil.
4. **Anclaje y seguridad:**
En algunos casos, la losa permite **anclar o fijar** el biodigestor (por medio de pernos o amarres) para evitar desplazamientos por empuje del terreno, viento o sismo.
5. **Reparto de cargas al suelo:**
La losa transmite las cargas al terreno de manera controlada, reduciendo el riesgo de hundimientos localizados o roturas del biodigestor.

CAMARA DE INSPECCIÓN

La cámara de inspección es un recinto accesible ubicado generalmente en la tubería de entrada o salida del biodigestor, que permite verificar, controlar y mantener el flujo de líquidos y lodos dentro del sistema. Su función principal es facilitar la inspección, limpieza y mantenimiento preventivo del biodigestor, evitando obstrucciones y asegurando un funcionamiento eficiente del proceso de digestión anaerobia.

RELLENO DE COMPACTACIÓN

Relleno de material selecto, compactado hasta alcanzar un 95% de la densidad máxima determinada mediante el ensayo Proctor (estándar o modificado), según lo indique el estudio de suelos realizado en el sitio.

Consiste en el suministro, extendido, humedecimiento y compactación de material selecto (libre de materia orgánica, raíces, basura o piedras mayores de 3”) en capas sucesivas de espesor máximo de 20 cm, hasta alcanzar la cota de diseño.

La compactación se realizará con equipo mecánico adecuado (apisonadores, rodillos vibratorios o planchas mecánicas), hasta alcanzar una densidad mínima del **95% del Proctor Estándar (ASTMD698)**. El material selecto deberá tener granulometría y características adecuadas que permitan una compactación eficiente y estabilidad del terreno.

RELLENO CON ARENA

Relleno con arena compactado Manualmente: Consiste en el suministro, extendido y compactación **manual** de arena limpia, libre de materia orgánica o impurezas.

Nota Importante: La madera será suministrada por Mi Ambiente. El transporte de los materiales desde el punto de entrega hasta el proyecto será a cargo del contratista. Además, todos los trabajos de instalación, incluida la mano de obra y el uso de herramientas o equipos necesarios, correrán por cuenta del contratista.

G. SISTEMA DE COSECHA DE AGUA

Suministro e instalación de estructura de soporte construcción de estructura elevada en acero para el soporte de tanque de almacenamiento. La capacidad del tanque debe calcularse según la demanda, desde 1,750 litros cada uno debe Incluir: Filtro para captación de agua, Conexiones necesarias, Bajante de tubería PVC de 2”, Garantizando un flujo eficiente y seguridad estructural.

Tanque de almacenamiento: Capacidad según demanda, fabricado con material resistente a la corrosión y adecuado para uso potable si aplica.

Estructura de soporte: Construida en acero estructural, diseñada y calculada para soportar el peso total del tanque lleno, asegurando estabilidad y seguridad estructural.

Sistema de captación: Filtro para captación de agua, garantizando limpieza y reducción de partículas en el ingreso al tanque.

Conexiones hidráulicas: Incluye todas las conexiones necesarias para la instalación del tanque y la integración con la red existente.

Bajante de tubería: PVC de 2" para la conducción eficiente del agua desde el tanque hacia el punto de consumo.

Seguridad y eficiencia: La instalación garantiza un flujo óptimo de agua y cumple con normas básicas de seguridad estructural.

H. CONSTRUCCIÓN DE MERENDEROS

FUNDACIONES

Limpieza manual: consiste en retirar manualmente basura, maleza, escombros, piedras sueltas u otros materiales que puedan interferir con las labores de construcción. Se hace principalmente con herramientas básicas como palas, escobas, machetes o rastrillos.

Excavaciones: Se refiere a la remoción de tierra de manera manual para construir zanjas o huecos donde se colocarán los cimientos corridos. Se utilizan palas, picos y carretillas para mover la tierra.

Replanteo y Demarcación: El replanteo es el proceso de marcar sobre el terreno las ubicaciones exactas de la construcción, como los cimientos, muros o columnas. Esto se realiza usando estacas, cuerdas, niveles y cinta métrica.

Fundaciones: Distribuir uniformemente las cargas del muro al suelo, proporcionando estabilidad y soporte a la estructura.

Relleno y compactación: Después de la excavación y colocación de cimientos, se rellenan los huecos con arena u otro material adecuado.

Formaletas: Las formaletas son moldes temporales de madera, metal o plástico donde se vierte el concreto para darle forma a los cimientos y columnas. Una vez endurecido, se retiran.

PISO DE CONCRETO

Topping: El topping es una capa fina de concreto que se coloca sobre un piso rustico para mejorar su nivelación, acabado o resistencia superficial. En este caso, tiene un espesor de 0.05 m (5 cm).

Piso de concreto y formaleta: Se refiere a la construcción de un piso de concreto estructural, con un espesor de 0.12 m (12 cm). El concreto tiene una resistencia de 3000 PSI.

PAREDES

Bloque: Construcción de muros con bloques de cemento de 4 pulgadas de espesor, rellenos con concreto que incluye refuerzo estructural para mayor resistencia. Este trabajo incluye áreas específicas como duchas y baños.

Viga y columnas amarre: Construcción de vigas y columnas de amarre, las cuales son elementos estructurales con refuerzo de acero, diseñadas para unir y estabilizar muros y columnas según las especificaciones del diseño estructural.

Formaletas: Suministro e instalación de moldajes (formaletas) para formar y dar soporte temporal durante el vaciado de concreto en vigas de amarre y columnas, así como para alfeizer y dinteles de puertas y ventanas.

Repello: El repello es las aplicaciones de una capa de mortero (cemento y arena) sobre los muros para alisar la superficie y proteger el bloque de cemento.

BARRANDILLA

Instalación de Barandilla:

- **Postes de Madera:**
Madera de 4" x 4" x 10', que funcionan como elementos portantes y de anclaje.
- **Pasamanos superior:**
Madera de 2" x 4" x 4', colocada de forma continua a una altura total de 1.10 m.
- **Barandal inferior:**
Madera de 2" x 4" x 4', instalada paralela al pasamanos.
- **Balaustres verticales y cruces tipo San Andrés:**
Madera de 2" x 4" x 4', dispuestas de acuerdo con el diseño arquitectónico para formar la cruz, garantizando rigidez y seguridad.

Fijación de poste: Poste de Madera de 4" x 4" se fijarán a la estructura base (losa, viga o estructura de madera) mediante:

- Anclajes metálicos galvanizados o placas metálicas,
- Tornillos estructurales o pernos galvanizados con tuerca y arandela.

Ensamble de la barandilla: El pasamanos superior y el barandal inferior se fijarán a los postes mediante:

- Tornillos para madera galvanizados o de acero inoxidable,
- Uniones ocultas o embutidas para mejorar la estética.

Los balaustres verticales y diagonales (cruz de San Andrés) se ensamblarán con:

- Ensamblados a tope o media madera,
- Tornillos autorroscantes para madera y refuerzos con adhesivo estructural para madera.

Todas las uniones quedarán firmes, sin holguras, garantizando la resistencia a cargas horizontales.

Instalación de columnas centrales de madera local

- **Madera:** Columnas de madera local (cedro, almendro u otra de características similares), con una sección de 4"x4"x10' para las columnas en esquinas y las columnas centrales.
- **Acabado:** Madera tratada y pintada con productos específicos para evitar el ataque de plagas y para resistir condiciones externas.

TECHO

Cumbrera: La cumbrera es la pieza que se coloca en la parte más alta de la cubierta, en la unión de dos faldones del techo, permitiendo la correcta evacuación del agua y cerrando la línea de encuentro de las láminas. La instalación es una lima alta galvanizada esmaltada calibre 24.

Cubierta: La cubierta es la superficie superior del techo que protege la edificación de la lluvia, sol y otros agentes climáticos. Zinc canal ancho galvanizada esmaltado calibre 24.

Estructura de Cubierta: La estructura soporta las láminas de la cubierta y mantiene la forma y estabilidad del techo.

Suministro de Madera

Actividad:

- Compra o adquisición de madera local cepillada (criollo, almendro u otra especie similar).
- Verificación de dimensiones:
 - Armazón principal: 2"x8"x10'
 - Viga cumbrera central: 6"x10"x10'
 - Correas: 2"x4"x10'

Canaletas: Sistema diseñado para recolectar y conducir el agua de lluvia desde la cubierta del edificio hacia los bajantes, permitiendo su posterior almacenamiento o evacuación al drenaje pluvial. Para ello, se instalará un canal de PVC liso, seleccionado y dimensionado de acuerdo con los cálculos de caudal pluvial, garantizando un flujo eficiente y seguro del agua. Este sistema incluye todos los elementos necesarios, como bajantes, accesorios de conexión y anclajes, asegurando durabilidad, resistencia a la intemperie y un mantenimiento sencillo.

ACABADO

Estufa de Lorena: La estufa Lorena es una cocina ecológica diseñada para ser eficiente en el consumo de leña o biomasa, reduciendo el humo y mejorando la combustión. Es muy común en comunidades rurales o en proyectos de cocina sostenible.

Fregador: El fregadero es un lavabo de cocina, normalmente de acero inoxidable, diseñado para el lavado de alimentos, utensilios y vajilla.

Sobre de Cocina: El sobre de cocina es la superficie plana donde se preparan los alimentos. El granito es un material duradero, resistente al calor y estéticamente atractivo.

- Dimensiones 2.00x0.70x espesor 2cm

I. CUARTO DE BOMBA

TUBERÍA: tubería de agua potable de PVC SDR-26 3/4" para alimentación de la caseta de bombeo y llenado de tanques de reserva existentes.

CASETA PARA BOMBA: Se construirá una caseta para la bomba con dimensiones de 1.10 m x 1.10 m. La estructura de los muros estará conformada por bloques de 4" hasta la mitad de la altura del antepecho (1.00 m), completándose la parte superior con malla ciclón para

ventilación y seguridad. La cubierta será de zinc esmaltado calibre 24 y toda la caseta se protegerá aplicando tres capas de pintura de minio rojo anticorrosivo, garantizando resistencia a la corrosión y durabilidad de la construcción.

MEMORIA DE CALCULO DE LA BOMBA: Consiste en la elaboración de la memoria de cálculo para la selección y verificación de una bomba, con el objetivo de garantizar que el equipo cumpla con las condiciones hidráulicas requeridas por el sistema.

Entiéndase que El Contratista incluye, aunque ello no esté explícitamente indicando así en los planos y especificaciones todo elemento nuevo, material, equipo y mano de obra necesaria para finalizar la obra contratada y especificada. Igualmente se aplica a aquellos trabajos implícitos en las especificaciones que, aunque no se mencionen en trabajos incluidos, sean necesarios para realizar las obras objeto del contrato y que las mismas se reciban funcionando satisfactoriamente.

1. INSPECCIÓN Y ACEPTACIÓN FINAL

Una vez finalizados los trabajos especificados en el Contrato, incluyendo la remoción de toda herramienta, equipo, estructuras provisionales, residuos de materiales y el cumplimiento de todas las demás obligaciones contractuales, el contratista deberá dejar el sitio de trabajo en condiciones limpias y presentables. El **Inspector de Diseños DAPB, Arquitecto Inspector**, procederá a revisar los trabajos, y si los considera completos y conforme a los términos del Contrato, certificará dicha revisión ante el Ministerio de Ambiente (El Donatario).

Los trabajos completos serán evaluados minuciosamente por el **Inspector de Diseños DAPB, Arquitecto Inspector**, el Ministerio de Ambiente (Donatario) y el Contratista. Si se determina que los trabajos han sido ejecutados satisfactoriamente, se procederá a formalizar la aceptación mediante la firma de un "**Acta de Aceptación Final**". Una copia de esta acta deberá acompañar la cuenta final presentada.

Adicionalmente, para la inspección final, El Contratista deberá contar con la presencia de un **profesional idóneo** designado por la empresa, quien estará encargado de supervisar el cumplimiento de los trabajos de acuerdo con lo establecido en el Contrato.

El Contratista deberá presentar una **nota formal de solicitud de inspección final**, acompañada de un **informe final de la obra**, que detalle el estado de los trabajos realizados. Además, deberá entregar el **cuadro de presentación de cuentas**, el cual será proporcionado una vez adjudicado el proyecto. Este cuadro incluirá, además de la cuenta final, la documentación necesaria para los **pagos por avances de obra**, conforme a lo detallado en este documento.

2. DETALLES DE LOS TRABAJOS A REALIZAR

Se incluye en esta sección como parte integral del contrato todos los gastos de movilización, gastos administrativos y logística.

El Contratista de ser necesario habilitará un área de depósito por su cuenta o una caseta en la obra para depósito de los materiales con las condiciones necesarias que permitan guardar los materiales sin el deterioro de estos.

"Los materiales, como la madera, serán suministrados por mi empresa y deberán ser recibidos por el contratista. Es responsabilidad del contratista realizar el tratamiento adecuado de la madera entregada, con el fin de asegurar su correcta instalación. Esto incluye, además, el suministro de todas las herramientas y equipos necesarios para llevar a cabo la instalación de manera óptima. El contratista deberá seleccionar la madera más adecuada para cada aplicación, considerando las características técnicas necesarias para la obra."

3. LIMPIEZA

El CONTRATISTA deberá mantener limpia totalmente el área de trabajo, dejando el área y resto de estructuras completamente limpios y sin obstrucciones. **Es su responsabilidad el retiro de toda la basura que se genere en la demolición, construcción o adecuación de la obra.**

Deberá asear todos los accesorios y equipamiento que por motivo de la obra se llegasen a ensuciar.

TRABAJO REQUERIDO

DESPEJE Y LIMPIEZA

El CONTRATISTA despejará y limpiará las áreas requeridas para el emplazamiento de las obras.

4. ESPECIFICACIONES TECNICAS

CONDICIONES GENERALES DENTRO LAS ESPECIFICACIONES TECNICAS

4.1 INSPECCION DEL SITIO:

Es responsabilidad del proponente, por su cuenta, visitar y conocer el sitio donde se ha de efectuar la obra, para verificar todas las condiciones superficiales visibles existentes y considerarlas en su propuesta.

El hecho de no visitar o desconocer el área no lo exime de responsabilidades en las reparaciones solicitadas, y no se aceptarán extras o reclamos que pudieron ser evitados con la investigación del área a contratar y que resulten en posible discrepancia entre lo existente y omisiones en los planos o especificaciones.

4.2 TRABAJOS PRELIMINARES:

De la investigación del área El Contratista se percatará de las estructuras que sean necesarias realizar los trabajos solicitados.

En todo momento se tendrá presente la toma de medidas de seguridad, una vez terminados los trabajos volverá a reinstalar y resanar los dañados.

Cualquier observación diferente a lo que indique el plano, deberá ser informada al Depto. de Diseño, de la Unidad Administrativa del SINAP y/o de FIDECO, del DAPB, del MINISTERIO DE AMBIENTE, a través del inspector de la obra quien deberá tomar las medidas necesarias para que los trabajos, objeto de esta solicitud, puedan desarrollarse bien.

4.3 PREPARACION DEL SITIO

El Contratista es responsable, despejar obstáculos y remover del sitio lo que afecte en el perímetro del área del SENDERO afectado por los trabajos.

Todo material que sea removido, deberá despejarse de otros materiales que puedan ser contaminados, así como deberá ser protegido todo equipo o mobiliario cerca del área.

Deberá tomarse las precauciones si en las instalaciones se decidiera seguir operando mientras se remodele, de colocar cinta amarilla de **“Precaución” o “Peligro”** para evitar accidentes lamentables, en todo el perímetro a trabajar.

4.4 ACARREO Y LIMPIEZA:

Todo el material producto del desmontar o dismantelar, y que no sea utilizado, deberá ser trasladado inmediatamente del área de trabajo para evitar acumulaciones que puedan representar peligro al personal.

Cualquier material removido de los trabajos, antes de ser trasladado a donde sea indicado, deberá ser supervisado por el personal de la Administración del Parque, el cual deberá emitir un **“permiso de salida”**, de dichos materiales.

5. OTRAS DISPOSICIONES:

5.1. Normas: Todo el trabajo se ejecutará conforme a las normas elaboradas por los Arquitectos y adjuntas a las presentes especificaciones de las cuales forman parte integral.

5.2. El trabajo de pintura deberá quedar perfectamente nítido y de alta calidad de acabado, todo trabajo deficiente deberá ser corregido por El Contratista inmediatamente. Una vez terminado el trabajo deberá ser cuidadosamente limpiado de óxido y de rebabas de soldadura de metal.

5.3. Los materiales de mortero cumplirán los mismos requisitos como lo establece las normas para trabajos de hormigón y hormigón armado.

6. OTRAS GENERALIDADES TECNICAS

6.1.1 TRABAJOS PRELIMINARES:

De acuerdo con las especificaciones contenidas en esta sección y/o según se indica el Contratista deberá despejar y preparar el sitio donde se construirá la obra.

6.1.1.1 Limpieza: El Contratista despejará y mantendrá limpias las áreas afectadas por los trabajos, según se indique en los planos; durante todo el periodo que dure la construcción.

6.1.1.2 Abastecimiento de Agua y Energía Eléctrica:

El Contratista correrá con todos los gastos de instalación y suministro de agua y energía eléctrica durante el periodo de construcción de la obra.

El Contratista deberá suplir su necesidad de servicio de energía eléctrica a través de una planta propia o alquilada. Todas las líneas de suministro de energía provisionales deberán ser suministradas, instaladas, conectadas y mantenidas por el Contratista en forma satisfactoria y a menos que se indique lo contrario, deberán ser removidas por el contratista a la terminación de la obra.

Como en el área no existen sistemas de servicios públicos el contratista tomará las medidas necesarias a fin de dotar el sitio de los servicios necesarios para la construcción (agua) durante todo el periodo de ejecución, todo lo cual será por cuenta del contratista.

6.1.1.3 Accesibilidad: Ni los materiales, ni la oficina de campo o cualquier instalación usada en la construcción de la obra serán, colocados en forma de impedir el libre acceso al resto de las instalaciones etc.

6.1.1.4 Remoción: El trabajo incluye la remoción total de cualquier estructura existente incluyendo de existir elementos subterráneos dentro de las áreas de los trabajos contratados exceptuando únicamente aquellos hasta la línea límite del contrato que específicamente se indiquen que se han de retener, demoler, trasladar, reinstalar o reparar conforme a las indicaciones respectivas en el plano.

Todas las cavidades, huecos y cortes producidas por la demolición de estructuras se llenarán con material selecto aprobado por el inspector.

Todos los elementos removidos serán eliminados del sitio de la obra con sujeción a los reglamentos locales.

7. CONTROL E INSPECCIÓN DE LA OBRA

El proponente favorecido permitirá sin objeción de ningún tipo, la entrada del Inspector autorizado por el MIAMBIENTE con la finalidad de supervisar e inspeccionar las obras objeto de este contrato.

La inspección de la obra será efectuada directamente por el MIAMBIENTE a través de la Unidad de Diseño de la DAPB.

8. MATERIALES O TRABAJOS DEFECTUOSOS

TRABAJOS DE MADERA:

El trabajo descrito en esta sección comprende la instalación completa de una casa de madera, incluyendo el suministro de todos los materiales y mano de obra necesarios excepto la madera, la cual será proporcionada por el contratante (Mi Ambiente).

El contratista será responsable del transporte, manejo, corte, ensamble e instalación de todos los elementos de madera suministrados por Mi Ambiente, así como de la provisión de tornillería, herrajes, anclajes metálicos, materiales de unión, acabados protectores y demás insumos complementarios requeridos para la correcta ejecución de la obra.

Asimismo, se incluyen los trabajos de preparación del terreno, cimentación, montaje estructural, instalación de muros, pisos, cubierta y acabados finales, garantizando la estabilidad y durabilidad de la estructura.

MATERIALES

1. Tubería: La **tubería** es un conducto cilíndrico utilizado para transportar fluidos (agua, gas, aguas residuales, etc.) o proteger cables.

Tipos comunes: PVC.

Características:

- Alta resistencia a la presión interna.
- Durabilidad y facilidad de instalación.
- Su elección depende del tipo de fluido y las condiciones del terreno.

2. Tubo galvanizado: El **tubo galvanizado** es una tubería de acero recubierta con una capa de zinc para evitar la corrosión.

Usos: Instalaciones hidráulicas, conducciones de gas, cercas, estructuras livianas.

Ventajas:

- Resistente a la oxidación.
- Larga vida útil en ambientes húmedos.
- Superficie lisa y firme.

3. Malla de alambre: La malla de alambre es un tejido metálico fabricado con alambres entrelazados o soldados, generalmente de acero galvanizado.

Usos: Cercas, refuerzos de concreto, protección de áreas, cribado o filtrado.

Características:

- Gran resistencia mecánica.
- Flexibilidad y fácil instalación.
- Disponible en diferentes calibres y aberturas.

4. Concreto. El concreto (u hormigón) es una mezcla de cemento, agua, agregados finos (arena) y gruesos (grava) **que, al fraguar, forma una masa pétrea.**

Usos: Cimentaciones, losas, columnas, muros, pavimentos, escalera.

Características:

- **Alta resistencia a la compresión.**
- **Durabilidad y maleabilidad.**
- Puede reforzarse con acero (concreto armado).

5. **Varilla:** La varilla o barra de acero de refuerzo se utiliza en el concreto armado para resistir esfuerzos de tracción.

Características:

- **Fabricada en acero corrugado para mejorar adherencia al concreto.**
- **Normalmente de diámetros entre 3/8" @ 1". ASTM A605**

Usos: Refuerzo en columnas, vigas, losas y cimentaciones.

6. Relleno compactado (Proctor estándar): El relleno compactado según Proctor estándar es el proceso de compactar suelo en capas hasta alcanzar una densidad seca óptima **determinada por el Ensayo Proctor Estándar (ASTM D698).**

Objetivo: **Aumentar la capacidad portante y reducir asentamientos.**

Características:

- Compactación por capas (20–30 cm).
- Control de humedad óptima.
- Se mide la **densidad seca lograda (% de la máxima Proctor).**

7. **Tanque biodigestor:** El tanque biodigestor es un contenedor hermético donde se degradan residuos orgánicos (como aguas residuales domésticas) por acción bacteriana anaeróbica, produciendo biogás y efluente tratado.

Usos: **Tratamiento primario de aguas negras en viviendas rurales o urbanas.**

Ventajas:

- Bajo mantenimiento.
- Reduce contaminación. Puede generar gas aprovechable.

8. Relleno con compactación de arena: Consiste en el uso de arena limpia y húmeda como material de relleno, compactada por capas.

Usos: Base o relleno de zanjas, alrededor de tuberías, bajo losas.

Características:

- Excelente drenaje.
- Fácil de compactar.
- Requiere control de humedad y densidad.

9. Sumidero de piso

El **sumidero de piso** es un accesorio de drenaje colocado en pisos (baños, cocinas, patios) para evacuar aguas residuales hacia la red sanitaria.

Componentes:

- Cuerpo de PVC, acero inoxidable o fundición.
- Rejilla superior desmontable.
- Trampa de agua (sifón) para evitar malos olores.

Funciones:

- Recolección y conducción del agua superficial.
- Prevención de obstrucciones y olores.

9. CONTROL DE CALIDAD

El contratista deberá inspeccionar la madera suministrada por Mi Ambiente antes de su instalación, verificando su estado físico y dimensional.

No se permitirá la instalación de piezas con daños estructurales o con humedad superior al 20%.

Las uniones deberán quedar firmes, niveladas y sin holguras.

Los acabados deberán aplicarse en condiciones óptimas de temperatura y humedad para asegurar su durabilidad.

10. SEGURIDAD Y LIMPIEZA

- El contratista deberá cumplir con las normas de **seguridad ocupacional** y el uso obligatorio de **equipo de protección personal (EPP)**.
- Se deberá mantener el área de trabajo limpia y libre de residuos o materiales peligrosos.
- Al finalizar la obra, el contratista entregará la casa completamente limpia, protegida y lista para su uso.

11. DEPÓSITOS Y ALMACENAMIENTOS DE MATERIALES

Los materiales no podrán almacenarse dentro de la zona de ejecución de la obra sin la autorización del **MiAMBIENTE** y sólo podrán almacenarse en las zonas marginales con autorización del Arquitecto y el jefe del Área Protegida y bajo la responsabilidad del contratista, quien estará obligado a preservar el paisaje durante el período de almacenaje, y hará la limpieza y restauración del sitio a la terminación de la obra, sin costo adicional alguno para El Estado.

Los materiales almacenados, lo serán en forma tal, que garanticen la preservación de la calidad y aceptabilidad de los mismos, ya que, aun cuando hayan sido inspeccionados y aprobados, lo podrán ser nuevamente al usarse en la obra y deberán cumplir con los requisitos del contrato en ese momento.

12. SEGURIDAD OCUPACIONAL

El Contratista se obliga, antes de iniciar el servicio o las obras, a tomar y coordinar, con el Arquitecto supervisor del **MiAMBIENTE**, las medidas necesarias para salvaguardar la salud y bienes, del personal a su cargo, así como la de los funcionarios que laboran y visitantes que se encuentran cerca del área donde se realizarían las labores citadas en este contrato.

El contratista se obliga y deberá incluir dentro de sus costos cualquier material o insumo (**conos, letreros, cintas de seguridad, etc.**) que requiera utilizar, para garantizar que los trabajos realizados no pongan en riesgo, la seguridad de los visitantes, ni causen molestias a los funcionarios en sus funciones.

Por la naturaleza del trabajo se obliga también al contratista a suplir todo lo necesario para realizar sus labores (carretillas, escaleras, palas, herramientas, etc.) según se indica en la matriz de selección.

13. CONTROL DE CALIDAD EN EL CAMPO

- a. El Contratista, de ser requerido deberá brindarle acceso al inspector a los lugares donde se estén produciendo o fabricando piezas, materiales, etc.
- b. El Inspector se reserva el hecho de rechazar cualquier material que no cumpla con los requisitos especificados en cualquier momento antes de la aceptación final.
- c. El Contratista corregirá las deficiencias en los materiales que la Inspecciones y los resultados de ensayos de laboratorio indican que no cumplen con los requisitos y deberá realizar ensayos adicionales según se requiera para reconfirmar cualquier incumplimiento del trabajo original y según sea necesario para demostrar el cumplimiento con los requisitos del trabajo corregido.

SECCIÓN IV: FORMULARIOS PARA LA PRESENTACIÓN DE PROPUESTAS

4.1. Propuesta Técnica - Formularios

a. Requisitos del proponente

b. Presentación de la Propuesta de Técnica

1. Formulario de presentación de la propuesta técnica Referencias del Proponente.
 - Breve descripción del Proponente
 - Experiencias de la persona Natural, empresa u organización.
2. Breve descripción del Proponente
3. Experiencias de la persona Natural, empresa u organización.
4. Observaciones y sugerencias de los proponentes con respecto a los términos de referencia y a los insumos y servicios que proporcionará la contratante.
5. Descripción de la metodología y el plan de actividades para la ejecución del trabajo.
6. Composición del equipo de trabajo y asignación de actividades
7. Currículos del personal profesional idóneo propuesto
8. Calendario de actividades del personal profesional propuesta
9. Plan de actividades (de trabajo).
10. Constancia de Inspección (obligatoria).

LPIC-001

FORMULARIO NO. 1

4.1.1 FORMULARIO PRESENTACIÓN DE LA PROPUESTA

(Lugar, fecha)

A: (Nombre, cargo y dirección de **LA CONTRATANTE** Fundación NATURA).

Señoras/Señores:

Por medio de la presente, confirmamos nuestro interés en el concurso para la selección de la firma constructora que realizará la

Los abajo firmantes ofrecemos proveer los servicios de

de conformidad con su Solicitud de Propuesta de fecha ____ de ____ de ____.

Presentamos a continuación la propuesta técnica y financiera de acuerdo a las especificaciones en la Solicitud de Propuesta en sobre cerrado en forma inviolable y sellada.

Si las negociaciones se llevan a cabo durante el período de validez de la propuesta, es decir, antes del ____ de ____ de ____, nos comprometemos a negociar sobre la base del personal propuesto. Esta propuesta es de carácter obligatorio para nosotros y tiene una validez de ____ días/ ____ meses, contados a partir de la fecha y está sujeta a las modificaciones que resulten de las negociaciones del contrato.

Entendemos que ustedes no están obligados a aceptar ninguna de las propuestas que reciban.

La firma del suscrito en este formulario garantiza la verdad y exactitud de todas las declaraciones y documentos incluidos.

Atentamente,

Nombre: _____

Representante Legal: _____

Nombre de la firma: _____

Dirección: _____

Número de cédula: _____

2. REFERENCIAS DEL PROPONENTE

1. Descripción de la firma en un máximo de tres (3) páginas.
2. Trabajos realizados por la firma en los últimos tres (3) años que mejor ilustren las calificaciones y ejecutorías relevantes.

Utilizando el formato siguiente, proporcionar información sobre cada uno de los trabajos para los que el proponente fue contratado legalmente, ya sea en forma individual o como persona jurídica o como una de las principales firmas integrantes de una asociación, relevantes y/o pertinentes a esta consultoría.

FORMULARIO NO. 2

4.1.2 REFERENCIAS DEL PROPONENTE – EXPERIENCIAS DE LA FIRMA

“Suministro de mano de obra, materiales, herramientas y transporte para la construcción de baños y merendero destinados a la Casa Guardaparques, correspondiente a la Segunda Fase 2, así como la elaboración de cuatro letreros informativos sobre las tortugas marinas, Paseo de las Tortugas, en Cayo Zapatillo 2, Parque Nacional Marino Isla Bastimentos, provincia de Bocas del Toro”

Año	Duración en meses	Nombre del Proyecto	Localización	Nombre y Dirección del Contratante	Costos del Proyecto	Breve descripción	Nombre de los profesionales y consultores asociados, si los hubo

Nota: Utilice páginas adicionales de ser necesario.

FORMULARIO NO. 3

4.1.3 OBSERVACIONES Y SUGERENCIAS DE LOS PROPONENTES CON RESPECTO A LOS TÉRMINOS DE REFERENCIA Y A LA INFORMACIÓN DE SERVICIOS E INSTALACIONES QUE PROPORCIONARÁ LA MIAMBIENTE.

Observaciones y sugerencias con respecto a las especificaciones técnicas (ET)

- 1.
- 2.
- 3.
- 4.
- 5.

Observaciones y sugerencias con respecto a los servicios e instalaciones que suministrará LA CONTRATANTE o MIAMBIENTE:

- 1.
- 2.
- 3.
- 4.
- 5.

Nota: La presentación de observaciones y/o sugerencias no afectan la evaluación de la propuesta, ni comprometen a LA CONTRATANTE ni a Fundación NATURA ni a MiAMBIENTE a aceptarlas. Las mismas contribuirán a enriquecer y mejorar esta o futuras solicitudes de propuestas. **En caso de que el interesado no presente observaciones o sugerencias deberá indicarlo en el formulario respectivo.**

FORMULARIO NO. 5

4.1.5 COMPOSICIÓN DEL GRUPO DE TRABAJO Y ASIGNACIÓN DE ACTIVIDADES.

1. PERSONAL DIRECTIVO.

Nombre	Cargo	Actividad

2. PERSONAL TÉCNICO

Nombre	Cargo	Actividad

3. PERSONAL DE APOYO.

Nombre	Cargo	Actividad

LPIC-006

FORMULARIO NO. 6

4.1.6 FORMULARIO PARA LA HOJA DE VIDA DEL PERSONAL

1. PROFESIONAL PROPUESTO

Nombre Completo:	
Lugar y Fecha de Nacimiento:	
Cargo Propuesto:	
Título Profesional y año de graduación:	
Años de trabajo en la empresa:	
Nacionalidad	
Detalle de tareas asignadas:	

2. Cursos de especialización en aspectos similares y relacionados a la actividad que se desarrollará en el proyecto:

Nombre del Evento	Lugar	Fechas			
		Desde		Hasta	
		Mes	Año	Mes	Año

3. Cargo que desempeñará en el proyecto

4. Experiencia Profesional

Nombre del Proyecto:	Descripción de sus funciones
Entidad Beneficiaria:	
Nombre y Dirección:	
Duración de Proyecto:	
Desde: mes ____ año ____	
Hasta: mes ____ año ____	
Tiempo de participación	
Desde: mes ____ año ____	
Hasta: mes ____ año ____	
Nombre del Superviso o jefe	

[illegible]

83

LPIC-008

FORMULARIO NO.8

4.1.8 PLAN DE ACTIVIDADES (DE TRABAJO)

Presentar para el período total de la propuesta.

(1°, 2°, etc. son los meses desde el comienzo del trabajo)												
Actividad (trabajo)	1°	2°	3°	4°	5°	6°	7°	8°	9°	10°	11°	12°

FORMULARIO NO.9

LPIC-009

SECCIÓN V

4.1.9 CONSTANCIA DE VISITA O REUNIÓN DE ACLARACIÓN

"Suministro de mano de obra, materiales, herramientas y transporte para la construcción de baños y merendero destinados a la Casa Guardaparques, correspondiente a la Segunda Fase 2, así como la elaboración de cuatro letreros informativos sobre las tortugas marinas, Paseo de las Tortugas, en Cayo Zapatillo 2, Parque Nacional Marino Isla Bastimentos, provincia de Bocas del Toro"

La presente nota, debidamente firmada y sellada por el Jefe del Área Protegida y/o el Director Regional correspondiente, será la constancia de la reunión de aclaración o visita a _____
(lugar/sector)

_____ por
motivo de la Solicitud de Propuesta convocada por Fundación NATURA para la convocatoria en cuestión.

NOMBRE: _____
(Legible)

NOMBRE: _____
(Legible)

FIRMA: _____

FIRMA: _____

CÉDULA: _____
Representante de MiAMBIENTE

CÉDULA: _____
Representante de la Empresa

FECHA Y HORA DE LA VISITA:

4.2. PROPUESTA ECONÓMICA

1. Desglose Precios en balboas Unitarios para las Actividades (1) **
2. Resumen de Costos en balboas.
3. Desglose de precios por actividad.
4. Desglose de la remuneración por actividad. *
5. Gastos reembolsables por actividad. *

*Aplica en el caso de convocatorias con montos no publicados.

**En caso de obras de construcciones, solamente se presenta el Formulario No. 1

FORMULARIO NO.10

LPIC-010

4.2.1 RESUMEN DE COSTOS EN BALBOAS

COSTOS	MONTO TOTAL
Subtotal	
Monto total de la propuesta económica	

LPIC-011

FORMULARIO NO. 11



4.2.2 DESGLOSE DE COSTOS POR ACTIVIDAD

5. Ejemplo

Renglón	ACTIVIDAD (Ejemplo)	UNIDAD	CANT.	PRECIO UNITARIO	PRECIO TOTAL
I	PRELIMINARES				
	1. Bonos y Permisos	Global	Global		
	2. Habilitaciones Provisionales y Almacenaje	Global	Global		
	3. Limpieza del Área	Global	Global		
	4. Demarcación, Nivelación y Conformación	Global	Global		
	5. Letreros	Global	Global		
	SUB TOTAL				
	OBRAS EN				
	A. TRABAJO 1				
II	FUNDACIONES				
	6. Excavacion de Cimientos	m ³	4.6		
	7. Cimientos Corridos	m ³	2.64		
	8. Cimientos de Columnas	m ³	1.12		
III	PISO				
	9. Piso de Hormigón Acabado a Llana	m ²	67.24		
	10. Relleno y Compactación	m ³	12.68		
IV	COLUMNAS				
	11. Pedestales de Columnas	m ³	0.48		
	12. Columnas de madera de 6" de diámetro y 12' de alto	c/u	16		
V	VIGAS				
	13. Vigas de Madera de 4" de diámetro por 12' de largo	c/u	16		
VI	TECHO				
	14. Cubierta de Guagara sobre estructura de mangle rojo	Global	Global		
VII	MESAS				
	15. Mesas de Madera para Merendar según detalle de plano	c/u	4		
VIII	PINTURA				
	16. Aplicación de sellador y tinte a las columnas, vigas y mesas de merenderos	global	global		
	17. Aplicación de pintura vinílica a los pedestales de columnas	global	global		
	105- Tornillos, clavos, etc.	global	global		
LIII	LIMPIEZA FINAL	global	global		
	SUB TOTAL				0.00
	Total de Costos Directos				0.00
	GRAN TOTAL				0.00

4.2.3 CRONOGRAMA

"Suministro de mano de obra, materiales, herramientas y transporte para la construcción de baños y merendero destinados a la Casa Guardaparques, correspondiente a la Segunda Fase 2, así como la elaboración de cuatro letreros informativos sobre las tortugas marinas, Paseo de las Tortugas, en Cayo Zapatillo 2, Parque Nacional Marino Isla Bastimentos, provincia de Bocas del Toro"

Id	Modo de tarea	Nombre de tarea	Duración	mes 1	mes 2	mes 3	mes 4
1		FASE 1 PRELIMINARES, PLANOS, APROBACIONES, LIMPIEZA Y CIMIENTOS	30 días				
2		FASE 2 CONSTRUCCIÓN	60 días				
3		FASE 3 ACABADOS Y FINALIZACIÓN DE OBRA	30 días				

4.2.4 FORMULARIO DE DEBIDA DILIGENCIA

1. Datos generales de entidad:

Nombre legal:	
Naturaleza jurídica:	
Número de registro:	
Fecha de constitución:	
Dirección:	
Teléfono:	
Correo electrónico:	
Página Web:	

2. Representación legal:

NOMBRE	NÚMERO DE CÉDULA

3. Junta Directiva:

CARGO	NOMBRE / ENTIDAD *	NÚMERO DE CÉDULA

* Indicar entidad en caso que la participación sea en representación.

4. Experiencia:

Favor explicar brevemente las actividades/proyectos realizados (indique el nombre y objetivo). Puede adjuntar la información en anexo.

PROYECTO	MONTO	OBJETIVO	UBICACIÓN	FECHA

5. Declaraciones:

5.1. La entidad declara que: SI _____ NO _____ Explique:

- a) Sus representantes legales, miembros de junta directiva y personal (empleados o contratados) no tienen exposición política.
- b) Sus representantes legales, miembros de junta directiva y personal (empleados o contratados) no tienen conflictos de interés con el objeto de la relación establecida con Fundación Natura.

5.2. La entidad notificará inmediatamente a **Fundación Natura** si cualquiera de las personas mencionadas en el punto antes indicado, quedan expuestas políticamente o tienen un conflicto de interés con el objeto de la relación establecida con Fundación Natura.

5.3. La entidad declara que tiene políticas institucionales concernientes a los siguientes temas:

POLÍTICAS	SÍ	NO	Indique nombre del instrumento de ser afirmativa su respuesta
Anticorrupción			
Ética			
Ambiental y social			
Género			
Transparencia			
Rendición de cuentas			
Lavado de dinero			
Antiterrorismo			

Nota: en caso de tener políticas publicadas en su página Web incluir el vínculo.

5.4. Si la organización o entidad se encuentra en medio de escándalos públicos o actividades de le generen un riesgo reputacional. Por favor describir el caso y contexto:

5.5. ¿La organización o entidad se encuentra en curso de un proceso judicial? ____ Si la respuesta es afirmativa por favor relacionar el tipo del proceso y el estado en el que se encuentra.

5.6. Declaramos que para la presente fecha nos encontramos al día en aportes al sistema de seguridad social y parafiscales exigidos por la ley.

Nombre y Firma de Representante Legal:

Fecha:

6. Documentos para remitir:

- 6.1. Certificado de existencia y representación legal no mayor a 30 días.
- 6.2. RUC.
- 6.3. Copia de cédula de representante legal.
- 6.4. Últimos estados financieros auditados.
- 6.5. Formato de debida diligencia completo y firmado.
- 6.6. Formato de autorizaciones, declaraciones y tratamiento de datos firmado.
- 6.7. Paz y salvos de CSS y fiscales (si aplica)

ANEXOS

DISEÑO CONCEPTUAL DE CONSTRUCCIÓN DE MODULO DE BAÑOS Y CAPTACIÓN DE AGUA

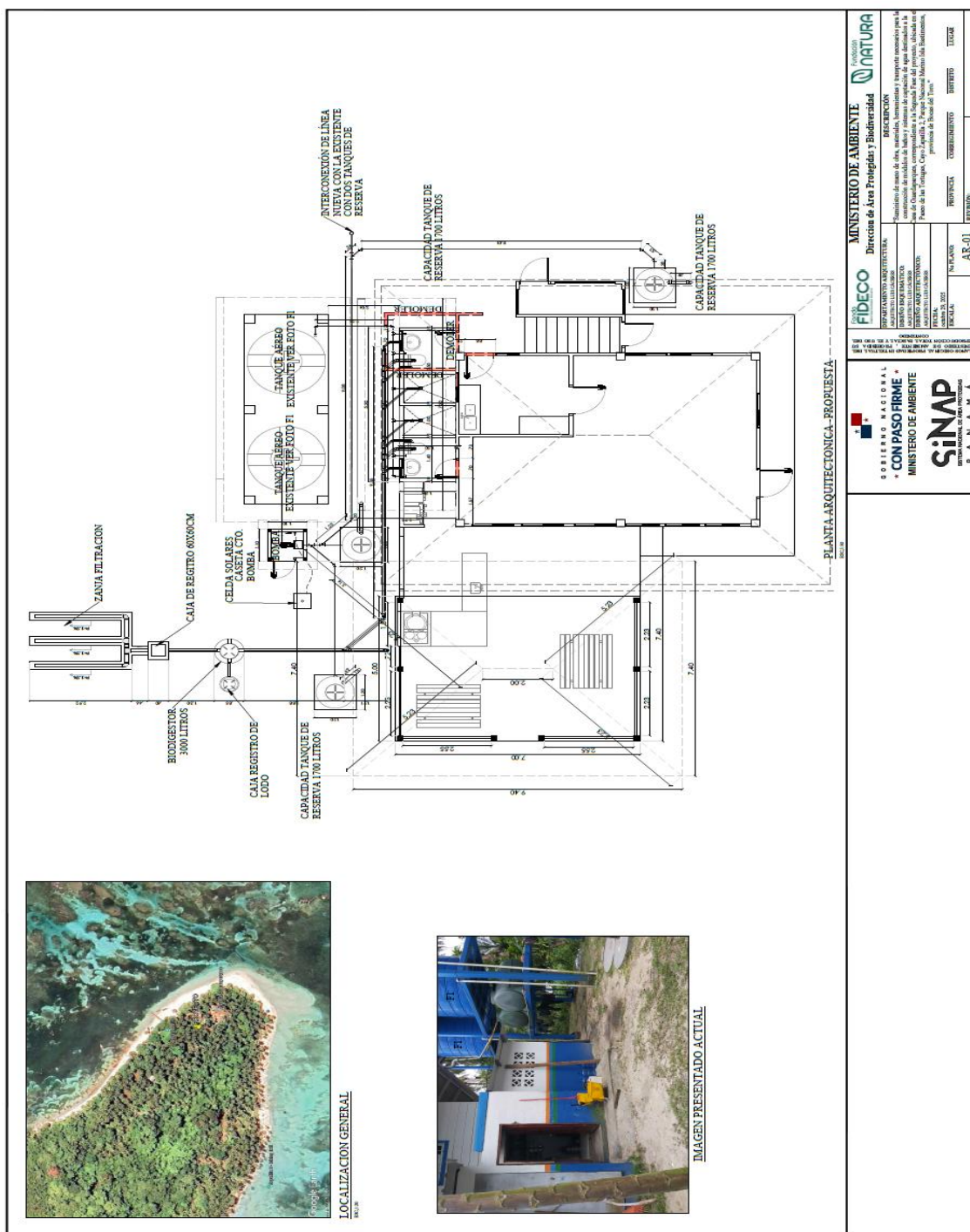

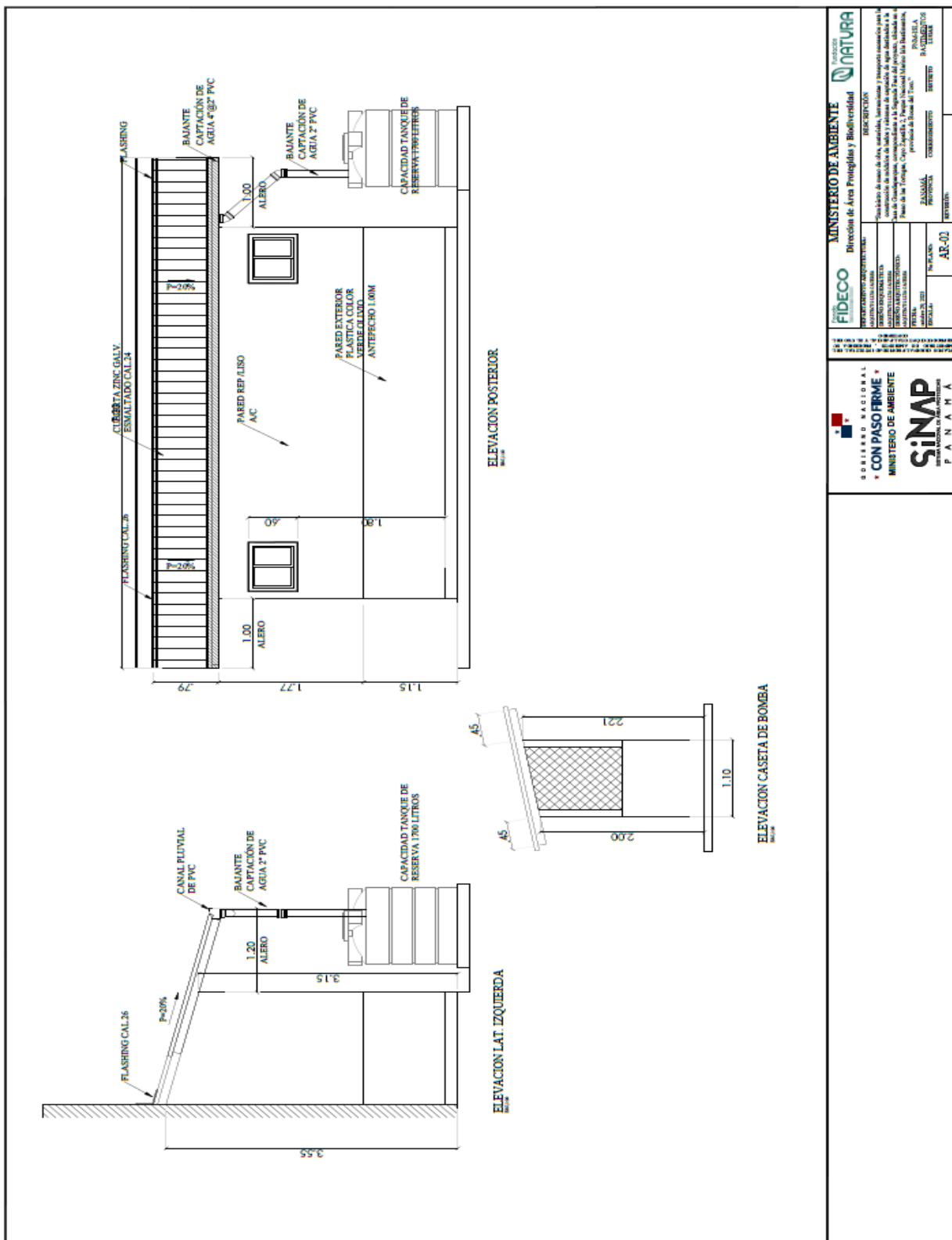

DISEÑO CONCEPTUAL DE MERENDEROS

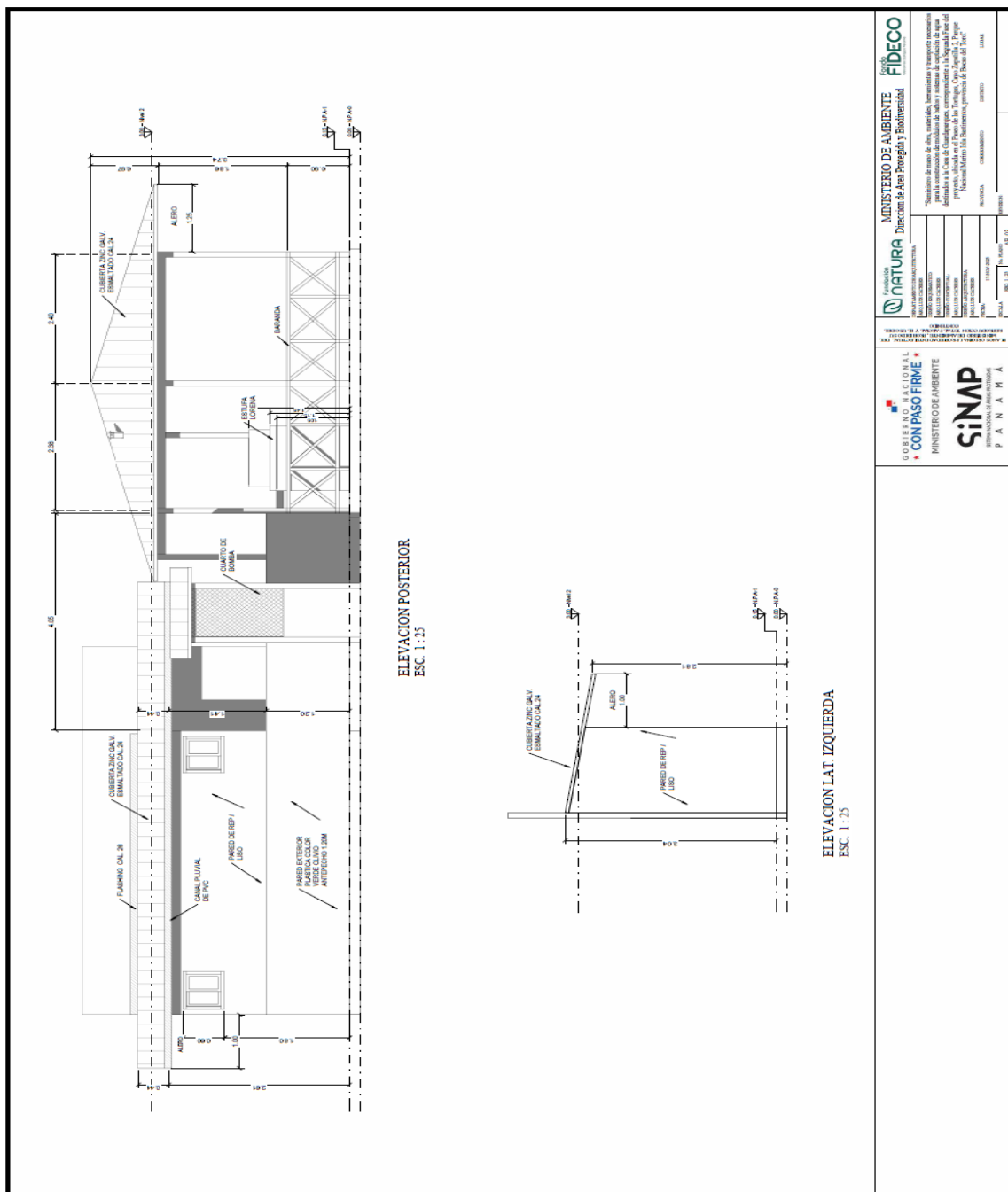

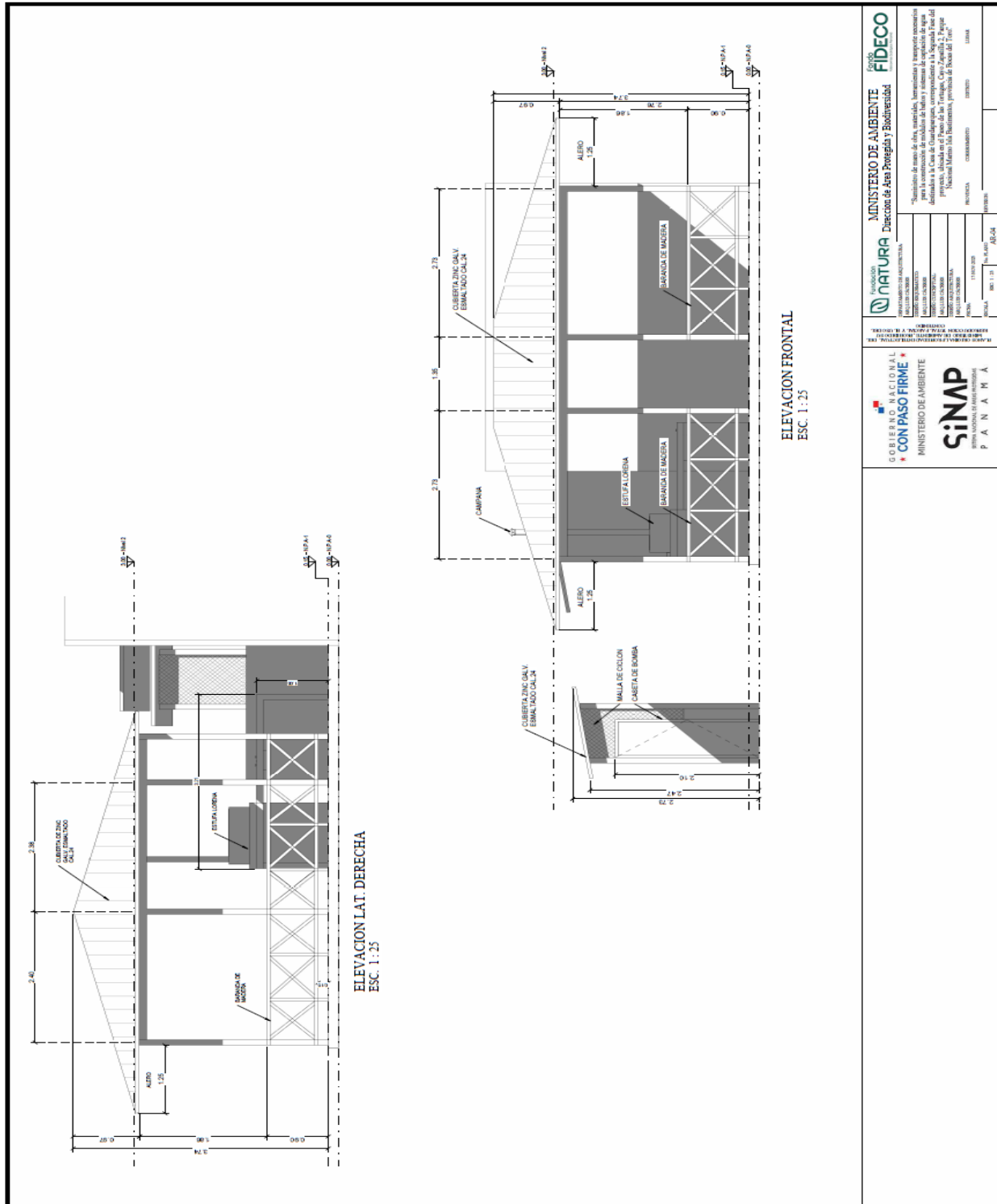

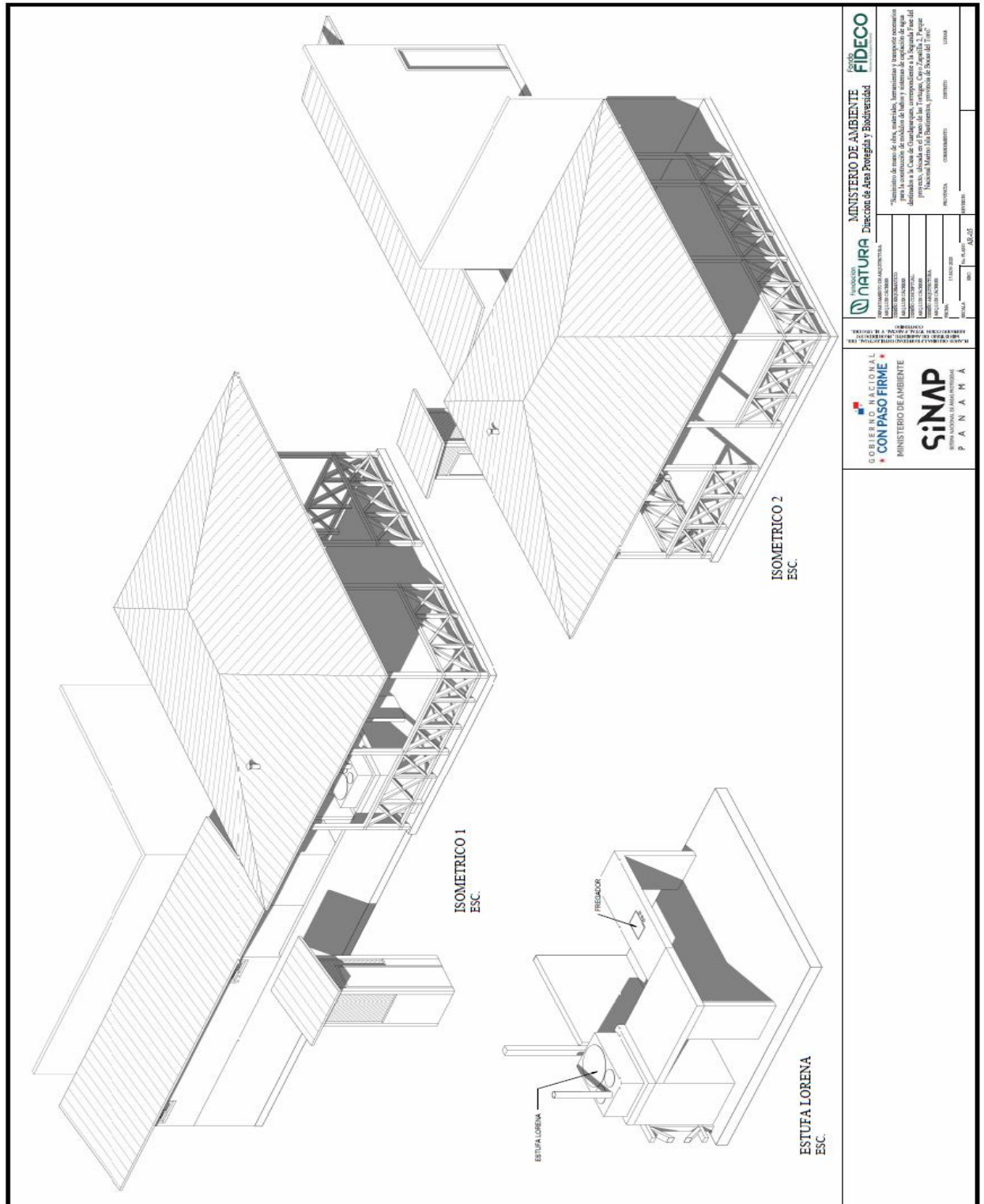

FUNDACIÓN NATURA <small>ORGANISMO DE ASESORIA TECNICA</small>		MINISTERIO DE AMBIENTE <small>Dirección de Área Protegida y Biodiversidad</small>		FIDECO <small>Fideicomiso Ecológico</small>	
<small>PROYECTO: Construcción de infraestructura de monitoreo de calidad del agua y monitoreo de biodiversidad en el Parque Nacional Marino Isla Barro Colorado, Provincia de Panamá.</small>		<small>PROYECTO: Construcción de infraestructura de monitoreo de calidad del agua y monitoreo de biodiversidad en el Parque Nacional Marino Isla Barro Colorado, Provincia de Panamá.</small>		<small>PROYECTO: Construcción de infraestructura de monitoreo de calidad del agua y monitoreo de biodiversidad en el Parque Nacional Marino Isla Barro Colorado, Provincia de Panamá.</small>	
<small>FECHA: 11 de mayo de 2015</small>		<small>FECHA: 11 de mayo de 2015</small>		<small>FECHA: 11 de mayo de 2015</small>	
<small>PROYECTO: Construcción de infraestructura de monitoreo de calidad del agua y monitoreo de biodiversidad en el Parque Nacional Marino Isla Barro Colorado, Provincia de Panamá.</small>		<small>PROYECTO: Construcción de infraestructura de monitoreo de calidad del agua y monitoreo de biodiversidad en el Parque Nacional Marino Isla Barro Colorado, Provincia de Panamá.</small>		<small>PROYECTO: Construcción de infraestructura de monitoreo de calidad del agua y monitoreo de biodiversidad en el Parque Nacional Marino Isla Barro Colorado, Provincia de Panamá.</small>	

GOBIERNO NACIONAL CON PASO FIRME MINISTERIO DE AMBIENTE		SiNAP <small>Sistema Nacional de Información Ambiental</small>	
<small>PROYECTO: Construcción de infraestructura de monitoreo de calidad del agua y monitoreo de biodiversidad en el Parque Nacional Marino Isla Barro Colorado, Provincia de Panamá.</small>		<small>PROYECTO: Construcción de infraestructura de monitoreo de calidad del agua y monitoreo de biodiversidad en el Parque Nacional Marino Isla Barro Colorado, Provincia de Panamá.</small>	

GLORARIO

Agencia de los Estados Unidos para el Desarrollo Internacional	USAID
Comité Técnico Revisor	CTR
Contratante	Fundación NATURA
Dirección de Áreas Protegidas y Biodiversidad	DAPB
Donatario	Ministerio de Ambiente
Especificaciones Técnicas	ET
Fondo FIDEICOMISO ECOLÓGICO DE PANAMÁ	Fondo FIDECO
Ministerio de Ambiente	MiAMBIENTE
Sistema Nacional de Áreas Protegidas	SINAP
Solicitud de Propuesta	SP
The Nature Conservancy	TNC